

# **L'HORLOGE DU RÉDEMPTEUR**

**De la création à la nouvelle Jérusalem**

**"Un seul plan, une seule horloge, une seule gloire."**

**La Ligne du Temps Prophétique**

## Note du Serviteur

"Vous de même, quand vous avez fait tout ce qui vous a été ordonné, dites : Nous sommes des serviteurs inutiles, nous avons fait ce que nous devons faire."

— Luc 17:10

"Fils de l'homme, regarde de tes yeux, et écoute de tes oreilles, et applique ton cœur à tout ce que je te montrerai ; car tu as été amené ici afin que je te les montre. Déclare à la maison d'Israël tout ce que tu verras."

— Ézéchiel 40:4

Ce document n'est pas l'œuvre d'une sagesse humaine, mais le compte rendu d'une Grâce reçue. Car le Seigneur, l'Éternel, ne fait rien sans avoir révélé son secret à ses serviteurs (Amos 3:7).

En parcourant ces pages, vous remarquerez la récurrence de la verticalité dans les cieux. Comme l'Échelle de Jacob (Genèse 28:12), ces alignements parfaits relient le Trône de Dieu à la terre des hommes, témoignant que le Ciel intervient souverainement aux moments fixés par Son Horloge.

Que toute la gloire, l'honneur et la louange reviennent à Jésus-Christ, L'Alpha et l'Oméga, le Début et la Fin, le Maître du Temps, de l'Éternité et de l'Univers tout entier.

***Luc 21:28 Quand ces choses commenceront à arriver, redressez-vous et levez vos têtes, parce que votre délivrance approche.***

Ce document n'est pas une simple étude ; c'est le condensé d'une recherche rigoureuse, aujourd'hui synthétisée pour n'en retenir que la substance prophétique vitale.

À une époque où le monde cherche des réponses dans le chaos, il est devenu impératif de mettre en lumière l'ordre parfait du plan divin.

Le lecteur trouvera ici une démonstration en deux temps :

**Les Fondements** : Une analyse scripturaire et historique prouvant que l'humanité suit un cycle précis de 7 000 ans, calqué sur le modèle immuable de la semaine de la Création (six jours de travail suivis d'un repos). Ce système, régi par les 120 jubilés (120 x 50) , scellé par des types bibliques, tels que les six mesures d'orge données par Boaz à Ruth, symbolisant le temps imparti avant le repos final. Enfin le décret de Dieu sur la vie de l'humanité en Genèse 6:3, *et ses jours seront de cent vingt ans.*

Ces fondements seront complétés par une étude approfondie des échéances divines, préparant le lecteur à la consultation du **Calendrier Prophétique** joint à cet ouvrage.

L'objectif de ce travail n'est pas de prédire "la fin du monde", mais d'annoncer la fin d'une ère et le rétablissement de toutes choses. La convergence des signes pour la fenêtre 2026-2033 est **sans précédent** dans l'histoire humaine.

Que ce document soit pour vous une boussole. Puisse-t-il transformer l'inquiétude en une attente joyeuse et une préparation active, qu'il soit une lampe à vos pieds, une lumière sur votre sentier, car Celui qui doit venir viendra, et Il ne tardera pas.

## SOMMAIRE DES FONDEMENTS

<b>PARTIE 1 : LES FONDEMENTS ET LE SYSTÈME DES JUBILÉS</b>	Page
-Le plan des 7 000 ans : Un jour est comme mille ans	5
-L'horloge des 120 Jubilés : Le chronomètre de l'humanité	6
-Le modèle de Moïse et l'aveu des sages (Talmud)	6
-Le voile du Seder Olam : correction du calendrier historique	7
-Le point d'ancrage	7
-La preuve de Daniel et de la NASA (An 33)	7-8
-Le type de Ruth	8
-L'alignement de 2026	8
 <b>PARTIE 2 : LE MYSTÈRE RUTH ET LA SIGNATURE 2026</b>	
-L'alignement des Pentecôtes, le décompte finale	9
-l'application de la prophétie d'Osée	9
-Le signe du figuier	10
-La résonance liturgique de la Pentecôte 2026	10-11
-Le serviteur et la signature de la royauté	11
-Le zèle du rédempteur	11
-Le passage à la porte	12
-L'anomalie divinement	12
-La fin de l'errance	12
 <b>PARTIE 3 : LE RETOUR DU ROI ET LA NOUVELLE JÉRUSALEM</b>	
-La transition vers la 70 <sup>e</sup> semaines	13
-La signature du millénaires	13
-Le sceau des 2520 jours	13-14
-Le rétablissement du royaume	14
-L'annonce du 6 <sup>e</sup> sceau	15
-Les 144 000 juifs, le scellement de la protection	15
-Le nettoyage de la terre, la 71 <sup>e</sup> semaines	16
-L'Éden retrouvé, le millénium	16
-Le verrou de l'éternité, la 72 <sup>e</sup> semaine	16
-L'ultime Épreuve et le Jugement du Trône Blanc (3040)	16
-La nouvelle création	17
-La nouvelle Jérusalem : Quand le Temps devient Éternité	17
-L'architecture de la Gloire	18

# PARTIE 1 : LES FONDEMENTS ET LE SYSTÈME DES JUBILÉS

## Les 7 000 ans de l'humanité :

Les 6 000 ans d'histoire de l'homme et le Sabbat millénaire « Un jour est comme mille ans ». Ce principe repose sur deux textes sacrés majeurs qui servent de « clé de décodage » :

Psaume 90:4 : « *Car mille ans sont, à tes yeux, comme le jour d'hier.* »

2 Pierre 3:8 : « *Devant le Seigneur, un jour est comme mille ans, et mille ans sont comme un jour.* »

Juste après avoir mentionné que « mille ans sont comme un jour » dans le verset 8, l'apôtre explique au verset 9 que ce délai est une preuve de la patience de Dieu.

Selon cette vision, le récit des 7 jours de la création du monde n'est pas seulement un récit du passé, mais un plan prophétique pour toute l'histoire de l'humanité.

## Le découpage des 7 000 ans

Si l'on suit la chronologie biblique traditionnelle (souvent associée aux calculs de l'archevêque Ussher), l'histoire se divise en trois grandes étapes de 2 000 ans chacune :

### L'Ère du Vide (0 à 2 000 ans) : La période d'Adam à Abraham.

Ce sont les deux premiers « jours ». L'humanité est en formation, elle apprend les bases de la survie et de la conscience morale, mais finit dans le chaos (récit du Déluge).

### L'Ère de la Loi (2 000 à 4 000 ans) : D'Abraham à la venue de Jésus.

Les jours 3 et 4. C'est l'époque des alliances, des commandements et de l'organisation des nations. La « Lumière » (le soleil créé le 4ème jour) est associée symboliquement à l'arrivée d'une figure spirituelle majeure à la fin du 4ème millénaire. (Malachie 4:2 : « *Le soleil de Justice, et la guérison sera sous ses ailes* »).

**L'Ère de la Grâce / Église (4 000 à 6 000 ans) :** Cette période commence à la Pentecôte, après la crucifixion du Seigneur Jésus-Christ, au printemps de l'an 33 de notre ère (jours 5 et 6). C'est l'expansion mondiale de la spiritualité. L'Ère de la Grâce se termine par l'enlèvement de l'Église, suivi de la 70e semaine de Daniel. Cette période de 2 000 ans correspond aux « deux jours » prophétiques annoncés par Osée 6:2, et s'achève exactement 120 jubilés après Adam, nous plaçant au seuil du Grand Sabbat, le septième jour.

**Le 7ème Millénaire, Le Grand Sabbat :** Après 6 000 ans de travail, de guerres et de labeur, l'humanité entre dans son 7ème jour, le Sabbat millénaire de Dieu. Un règne de 1 000 ans de justice et de repos (le Millénium).

Ce repos de 1000 ans n'est pas une simple pause, mais l'accomplissement du Code du 7 instauré dès la Genèse. Tout comme Dieu s'est reposé le septième jour, la Terre entre dans son Sabbat après 6000 ans de labeur sous la corruption et sa destruction par l'homme.

## **Le Code des 6 000 ans et les 120 Jubilés**

**Dans Genèse 6:3, l'Éternel déclare sur l'humanité:** « *Ses jours seront de cent vingt ans.* »

Appliquée à l'échelle de l'humanité, cette Parole révèle l'horloge les 120 Jubilés (un jubilé étant un cycle de 50 ans selon Lévitique 25).

Après le Déluge, des patriarches comme Abraham (175 ans) ou Sem (600 ans) ont largement dépassé ce seuil. Il ne s'agit donc pas de la durée de la vie d'un homme. Le chiffre 120 désigne donc une unité de mesure prophétique : le chronomètre global de l'humanité.

**Le calcul :  $120 \times 50 = 6\ 000$  ans.**

Le chiffre 50 est celui de la libération et de la Pentecôte (Chavouot). Selon Lévitique 25, le Jubilé survient tous les 50 ans pour effacer les dettes et rendre la terre à son propriétaire d'origine.

**La division prophétique (80 + 40) :**

D'Adam à la Croix (An 33) : 4 000 ans, soit exactement 80 jubilés.

De la Croix à la Régénération : 2 000 ans (les « deux jours »), soit exactement 40 jubilés.

Total : 120 jubilés.

**Le Modèle de Moïse (3 x 40 Jubilés) :** Moïse, figure du libérateur, est le miroir prophétique de l'histoire humaine. La tradition souligne que Moïse est mort le jour exact de son anniversaire (né et mort un 7 Adar), accomplissant ainsi parfaitement ses 120 ans de vie. Sa mort est un décret divin. Sa vie de 120 ans est divisée en trois étapes de 40 ans (Égypte, Désert, Délivrance). Ce modèle s'applique aux 6 000 ans d'histoire divisés en trois ères de 2 000 ans (40 jubilés chacune) :

2 000 ans (40 jubilés) : Avant la Loi (D'Adam à Abraham).

2 000 ans (40 jubilés) : Sous la Loi (D'Abraham au Messie).

2 000 ans (40 jubilés) : Ère de la Grâce (Du Messie à 2033).

Dans Actes 7, Étienne confirme la division de cette vie en trois segments de 40 ans, juste avant d'être lapidé. Cela valide que les 2000 ans de l'ère de l'Épouse (40 jubilés) sont le "segment final" des 120 unités de l'histoire.

**L'Aveu des Sages (Talmud, Sanhédrin 97b) :** Fait fascinant : bien que le calendrier juif ait été modifié, la tradition orale juive a conservé la structure réelle des 6000 ans. Le Talmud enseigne que le monde est divisé en trois ères :

2 000 ans de Chaos (Tohu).

2 000 ans de Torah.

2 000 ans de Jours Messianiques (L'ère de l'Épouse).

Cette structure des "Jours Messianiques" prévue par les Sages pour débiter à l'an 4 000 (an 33 après Jésus-Christ) ne prévoyait pas le rejet du Messie. Face à l'accomplissement précis de cette chronologie en la personne de Jésus de Nazareth, les chefs religieux ont été confrontés à un choix : accepter Son autorité ou dissimuler l'heure de Sa venue en modifiant le décompte des années.

## **La Correction du Calendrier (Le Voile du Seder Olam)**

La modification du calendrier au IIe siècle n'était pas une simple erreur technique, mais un acte de résistance spirituelle. L'histoire raconte qu'après la révolte de Bar Kokhba, le célèbre Rabbin Akiva perdit 24 000 étudiants lors d'une épidémie, ne laissant que cinq survivants.

C'est l'un de ces successeurs, le Rabbin Yossé ben Halafta, qui rédigea le Seder Olam Rabba. Sous l'influence de cette période de crise nationale, le calendrier fut décalé pour masquer l'accomplissement des prophéties en Jésus de Nazareth et tenter d'effacer la trace de l'Héritier.

En compressant la période perse d'environ 207 ans, ces chefs religieux ont cherché à retarder l'heure du Messie pour ne pas avoir à se soumettre à Son autorité spirituelle (« Nous ne voulons pas que cet homme règne sur nous »). Ils attendaient un libérateur politique, et non un Époux demandant de mourir à soi-même.

En rétablissant ces années grâce aux chronologies certifiées, on découvre que l'an 33 après Jésus-Christ était en réalité l'an 4 000 depuis la création d'Adam. Par conséquent, nous sommes aujourd'hui en 5 993 (en l'an 2026). En rectifiant cela, la structure divine redevient limpide :

An 33 après Jésus-Christ = An 4 000 AM (depuis Adam).

An 33 + 2 000 ans (Osée 6:2) = An 2033 (An 6 000 AM).

## **Le Point d'Ancre : Pourquoi 444 avant Jésus-Christ et -445 dans Stellarium ?**

Pour que le calcul prophétique soit exact, il faut comprendre le décalage entre le calendrier des historiens et les logiciels d'astronomie.

**L'Année Historique (444 avant Jésus-Christ) :** C'est la date pivot pour le décret de Néhémie. C'est ce chiffre que nous utilisons pour le calcul mathématique des 476 ans solaires menant à l'an 33.

**L'Année Astronomique (-445 sur Stellarium) :** Dans le logiciel, l'année -445 (qui correspond historiquement à 446 avant Jésus-Christ) est celle où l'on observe la "Signature Céleste" (l'alignement vertical parfait Vénus-Jupiter-Regulus).

L'alignement vertical de -445 marque l'année du décret, de la décision spirituelle et de la préparation. Cependant, le départ chronologique des travaux de reconstruction (le décret effectif de Daniel 9:25) se fixe en 444 avant Jésus-Christ. C'est ce léger décalage d'un an entre la vision céleste (-445) et la mise en œuvre terrestre (444 avant Jésus-Christ) qui verrouille la prophétie.

## **Le Calcul de Daniel (Le Pont vers l'An 33)**

**Total en jours :** 483 ans prophétiques × 360 jours = 173 880 jours.

**Conversion solaire (NASA) :** 173 880 / 365,2422 = 476 ans solaires.

**Le Pont :** On part de l'année historique 444 avant Jésus-Christ.

**L'Équation :** 476 (durée) - 444 (départ) = 32.

**Ajustement Civil :** Comme il n'existe pas d'an 0 entre le monde "Avant" et "Après" Jésus-Christ, on ajoute 1 an au résultat : 32 + 1 = 33 après Jésus-Christ.

L'astronomie, confirmée par la NASA, indique que le 14 Nisan de l'an 33 était bien le Vendredi 3 avril, jour de la crucifixion, créant ainsi un ancrage temporel absolu entre le décret perse et l'accomplissement messianique.

### **Pourquoi l'an 33 et non l'an 30 ?**

Certains situent la crucifixion en l'an 30, ce qui placerait le début de la Tribulation en 2023. Or, l'absence des signaux prophétiques majeurs en 2023 réfute historiquement ce modèle. Seule la chronologie basée sur l'an 33 s'aligne parfaitement avec l'horlogerie astronomique et la réalité de notre époque.

### **La Signature Finale : Les 6 mesures et l'Horloge de 2026**

#### **Le Type de Ruth :**

Dans le livre de Ruth (3:15), les six mesures d'orge données par le Rédempteur marquent la fin d'un cycle. Comme établi précédemment dans notre étude des 6 000 ans, ce chiffre 6 symbolise la limite du labeur humain.

#### **La Parade Planétaire de 2026 :**

L'astronomie moderne confirme ce « Code du 6 ». En mars 2026, au seuil de la clôture des 120 jubilés, Stellarium révèle une parade planétaire extraordinaire de six astres (Mercure, Vénus, Mars, Jupiter, Saturne et Neptune).

Ce rassemblement céleste est marqué par une lune de sang le 3 mars 2026, et annoncent que le temps sera terminé bientôt. C'est l'annonce de la Pentecôte 2026.

#### **Le Signe de 2026 : L'annonce de l'enlèvement**

L'astronomie moderne vient confirmer ce "Code du 6" de manière spectaculaire. En Mai 2026, au seuil de la clôture des 120 jubilés, le logiciel Stellarium révèle un signe unique :

Une Signature extraordinaire à la Pentecôte 2026 qui symbolise l'enlèvement de l'Église du Seigneur Jésus-Christ. S'agit-il de la date réelle ou de son annonce ? L'avenir nous le dira, seul Dieu le sait.

Tout comme Boaz a versé six mesures pour signifier la fin de l'attente de Ruth, le ciel aligne les planètes pour annoncer que les 6 000 ans de l'homme arrivent à leur terme. Dans le livre de Ruth (3:15), Boaz, figure du Rédempteur, donne à Ruth, figure de l'Église, six mesures d'orge avant son rachat final.

Ces six mesures symbolisent prophétiquement le temps de subsistance de l'humanité durant les six « jours » (6 000 ans) de son histoire. Le chiffre 6 marque ainsi la limite du travail avant l'entrée dans le repos du septième jour. Cela signifie aussi l'autorité remise à Ruth. C'est le signal que le Rédempteur s'apprête à « achever l'affaire » pour instaurer le Sabbat millénaire (le Millénium).

## PARTIE 2 : LE MYSTÈRE DE RUTH ET LA SIGNATURE DE 2026

**La Fenêtre de 2026 : Le Décompte Final :** Puisque le 120ème jubilé se clôture en 2033, la période 2026-2033 correspond aux 7 dernières années du cycle (la 70ème semaine de Daniel). Si le Roi des rois revient pour régner en 2033, c'est donc que les tribulations sont passées. La dernière période de 50 jours, le décompte de L'Omer, sera la période de réveil annoncée, la pluie de l'arrière saison, juste avant la libération du Jubilé planétaire. Même le Vatican annonce 2033 comme un jubilé majeur.

**L'Alignement Exceptionnel :** En 2026, nous observons une synchronisation rare entre le calendrier lunaire (juif) et solaire (chrétien) .

**Le Signe des Lectures Bibliques (Mai 2026)** La Paracha lue dans toutes les synagogues cette semaine là (7 Sivan 5993) crée une coïncidence frappante :

Exode 19-20 : La descente de Dieu au son du Shofar (trompette).

Ézéchiel 1 : L'ouverture des cieux et la vision de la Gloire.

Osée 2 : Les noces éternelles (« Je te fiancerai à moi pour toujours »).

### L'APPLICATION DE LA PROPHÉTIE D'OSÉE 6:2

#### Le Calcul des « Deux Jours » Prophétiques

**La prophétie d'Osée 6:2 déclare :** « Il nous rendra la vie dans deux jours ; le troisième jour il nous relèvera. » En appliquant le principe biblique d'un jour pour 1 000 ans (2 Pierre 3:8), nous comprenons que ces « deux jours » représentent les 2 000 ans séparant la Croix du rétablissement du Royaume.

Comme nous l'avons démontré dans nos calculs chronologiques précédents, en partant du sacrifice de l'an 33, ces deux jours prophétiques nous mènent exactement à l'an 2033. Ce délai constitue le temps de préparation de l'Église avant que le Seigneur ne vienne établir Son règne au lever du troisième jour.

### LES IMAGES PROPHÉTIQUES DES « DEUX JOURS »

Dans l'Exode 19:10-11, Dieu ordonne au peuple de se sanctifier pendant deux jours, annonçant qu'Il descendra à la rencontre de Moïse le troisième jour. Ce récit est la préfiguration parfaite des 2 000 ans de l'Église : une période durant laquelle le Seigneur se prépare un peuple spirituel pendant que Son peuple terrestre est temporairement mis de côté, avant Sa descente physique au début du troisième millénaire.

#### La guérison de Lazare

*Jn 11:6 Lors donc qu'il eut appris que Lazare était malade, il resta deux jours encore dans le lieu où il était, 7 et il dit ensuite aux disciples: Retournons en Judée.*

#### Le Signe du Figuier et la Génération Finale

Jésus donne une clé temporelle dans Matthieu 24:32-34 : la génération qui verra le figuier (Israël) reflourir ne passera pas avant l'accomplissement final. Ce calcul repose sur la renaissance d'Israël en tant que nation le 14 mai 1948.

En ajoutant une génération biblique de 80 ans, telle que définie par la « force et la vigueur » du Psaume 90:10, nous arrivons à l'année 2028 comme terme ultime de la génération finale. Cette échéance place l'année 2026 dans la fenêtre immédiate de l'Enlèvement. Ce départ de l'Église provoquera la « jalousie » d'Israël, poussant le peuple à se tourner vers Celui qu'ils ont percé (Zacharie 12:10).

### **La Parole du Bon Samaritain (Les deux deniers)**

Dans Luc 10:35, le Samaritain laisse deux deniers à l'hôte pour prendre soin du blessé jusqu'à son retour. Un denier représentant le salaire d'une journée de travail, ces deux deniers symbolisent les deux jours prophétiques (2 000 ans) d'absence physique du Seigneur. Durant cette période, le Saint-Esprit prend soin de l'Épouse sur Terre. Ce jalon temporel confirme la durée de l'ère de la Grâce avant le retour du Maître pour régler les comptes.

### **Le Séjour chez les Samaritains (Jean 4:40) :**

L'épisode de la femme au puits contient une clé majeure sur la durée du ministère parmi les nations. La femme laisse sa cruche (son vase de terre) pour annoncer la Parole. Les Samaritains (image des nations) supplient Jésus de rester.

« **Et il resta là deux jours** ». Après ces deux jours prophétiques (2 000 ans), Jésus part pour la Galilée, image du retour vers Israël. Ce passage illustre parfaitement les deux millénaires consacrés à l'appel de l'Épouse avant le rétablissement du Royaume au troisième jour.

### **L'alignement exceptionnel des deux fêtes**

Chavouot (Don de la Loi) et la Pentecôte (Don de l'Esprit) se terminent presque le même dimanche de mai 2026. La fête de Chavouot est du 21 mai après le couché du soleil au 23 mai au couché du soleil et la pentecôte est le 24 mai. Les deux pains avec du levain sont alors présentés devant l'Éternel. Alors qu'il y a habituellement des semaines d'écart, cette convergence presque le même jour est un « marqueur » prophétique majeur. C'est la fusion du symbole de la Moisson et de la récolte des prémices de l'Esprit.

*Exode 23:16 : « Tu observeras la fête de la moisson, des prémices de ton travail, de ce que tu auras semé dans les champs ; et la fête de la récolte, à la fin de l'année, quand tu recueilleras des champs le fruit de ton travail. »*

### **LA RÉSONANCE LITURGIQUE DE LA PENTECÔTE 2026**

**L'Appel de la Trompette (Exode 19-20) :** On y lit la descente de Dieu sur le Sinaï au son d'un Shofar (trompette) de plus en plus puissant. C'est le prototype de *1 Thessaloniens 4:16* et de *1 Co 15:52* où l'Église est appelée à la rencontre du Seigneur dans les airs. Les textes lus sont:

**L'Ouverture des Cieux (Ézéchiël 1) :** La lecture de la Haftarah décrit la vision de la gloire divine et l'ouverture céleste.

**Les Fiançailles Éternelles (Osée 2) :** Ce texte, lu précisément à cette date, parle des noces entre Dieu et Son peuple (« *Je te fiancerai à moi pour toujours* »).

## **La Cohérence de la Pentecôte (Le Moed des Prémices), Les noces de l'Agneau.**

Il est prophétiquement cohérent que l'Église, née à la Pentecôte, soit enlevée à la Pentecôte. C'est le rendez-vous (Moed) des prémices. Puisque le don de la Loi au Sinaï est vu comme un contrat de mariage entre Dieu et le peuple Juif, la Pentecôte 2026 (avec son alignement rare des calendriers, confirmé par l'astrologie) devient évident pour le contrat de mariage de l'Épouse de Jésus-Christ.

## **RUTH, LE SERVITEUR ET LA SIGNATURE DE LA ROYAUTÉ**

### **La Fin de l'Activité Humaine (Ruth 3:18)**

Après des jours de travail assidu, Naomi donne un conseil capital à Ruth : « Reste tranquille, ma fille, jusqu'à ce que tu saches comment l'affaire se terminera. » Les 6 mesures d'orge représentent les 6 jours de l'homme de *Genèse 6:3*, ils sont pratiquement terminés, il ne reste que les croyants de la tribulation. La période de la Grâce est terminée, Dieu referme la porte de l'arche.

C'est le symbole de l'Église qui a terminé sa course. On ne peut plus rien ajouter à l'œuvre ; c'est l'entrée dans le repos du Septième Sabbat (le 7ème millénaire) à travers les noces de l'Agneau. Le rachat à la porte ne dépend plus des œuvres préparées d'avance pour Ruth, mais de la volonté de Boaz. Ce "reste tranquille" est l'attitude de foi juste avant le son de la dernière trompette, l'appel aux Noces de l'Agneau.

### **Le Changement d'Identité et le "Kanaph", Se réfugier sous le Kanaph (Psaume 91)**

Boaz avait salué Ruth en disant : « Que l'Éternel te rende ce que tu as fait... toi qui es venue te réfugier sous ses ailes (Kanaph) » (*Ruth 2:12*). Alors que le monde est dans l'obscurité, **l'Épouse va en secret** "sous les ailes du Très-Haut". Elle est sous le manteau de son Rédempteur, du moins, celles qui ont de l'huile dans leur lampe.

### **Le Protocole de Préparation (Ruth 3:3)**

Naomi donne des instructions précises qui constituent le protocole des serviteurs de l'arrière-saison qui sont dans l'attente:

Se laver (L'Eau) : Se confesser et être purifié par la Parole.

S'oindre (L'Huile) : faire taire sa chair et favoriser l'onction de l'Esprit Saint.

Se vêtir (Le Fin Lin) : Revêtir la justice des saints pour les noces.

### **Le Zèle du Rédempteur**

Naomi précise : « Cet homme ne se donnera point de repos qu'il n'ait terminé l'affaire aujourd'hui. »

Au matin, l'agitation n'est plus chez l'Épouse, mais à la Porte du Ciel. Pendant que l'Épouse veille dans un silence actif (méditation de la Parole), le **Seigneur se lève pour réclamer légalement ce qui Lui appartient**. Le Parallèle de l'Exode : Ce silence fait écho au cri de Moïse devant la Mer Rouge : « L'Éternel combattra pour vous ; et vous, gardez le silence » (*Exode 14:14*).

## **Le Passage à la Porte (Le Tribunal Céleste)**

Dans l'histoire de Ruth (Ruth 4), la « Porte » est le lieu où se règle le droit de rachat. C'est l'équivalent d'un tribunal. Boaz s'y assoit avec dix anciens (symbolisant les dix commandements) pour suivre les traditions avec le premier racheteur et revendiquer légalement Ruth. C'est l'étape juridique céleste qui déclenche la réunion avec Christ, notre Goël (Rédempteur), et scelle officiellement Son union devant des témoins.

Avant ce dénouement, l'identité de l'Épouse doit être reconnue. Comme Boaz le dit : « Toute la porte de mon peuple sait que tu es une femme de valeur » (Ruth 3:11). C'est la phase de reconnaissance publique de la nature vertueuse de l'Église par le Seigneur, une image comparable à celle des vierges sages qui ont de l'huile dans leurs lampes dans la parabole des dix vierges (Matthieu 25:1-13).

## **Le Mystère de l'Adoption : « Un fils est né à Naomi » (Ruth 4:17)**

Bien que Ruth soit la mère biologique, les femmes de Bethléem proclament que l'enfant est né à Naomi. C'est l'image d'Israël qui, à la fin des temps, "reçoit" le fruit spirituel produit par l'Église. Ce que Ruth a glané dans l'espérance, devient la consolation éternelle de Naomi. L'amertume de Mara est définitivement changée en joie. La Récupération de l'Héritage, Dieu redonne à Naomi ses fils perdus par ce seul enfant né de l'Étrangère. La vie nouvelle s'installe dans la maison de l'Ancienne Alliance.

## **La Triple Signification d'Obed (Celui qui sert)**

Le nom Obed (Oved) signifie littéralement « le Serviteur ». Dans le modèle du 50ème jour, ce nom porte trois révélations : Le Serviteur de la Restauration, Il est la réponse concrète au réveil. Il vient "servir" Naomi dans sa vieillesse pour la ramener à la vie. Le Maillon de la Royauté, **Grand-père du Roi David**, son nom rappelle que le Royaume de Dieu naît de l'humilité. Ruth, la glaneuse humble, enfante "le Serviteur" qui prépare le chemin pour "le Roi". La racine du mot Obed est la même que pour le travail aux champs et le culte sacré. Il incarne la transition entre le labeur de Ruth dans les champs et le service royal.

## **L'Anomalie Divine, La Lignée de Matthieu 1:5**

L'inclusion d'Obed et de sa mère Ruth dans la généalogie de Jésus est **une "signature" prophétique**. Le Rachat Incontestable, Boaz engendra Obed de Ruth. Cette mention confirme que le rachat de l'étrangère a été accepté par Dieu pour produire **le Messie**. Voici comment Dieu nous a rendu participants à sa nature Divine. Nous sommes donc dans la généalogie de Jésus.

**La Conclusion** : Tout a commencé par une famine et un exil et tout finit par une naissance royale dans la généalogie de Jésus-Christ à la Porte de Bethléem. Le rachat produit un "Serviteur-Roi" , c'est l'explication du "**Lui en nous, et nous en Lui**".

**La Fin de l'Errance** : Lorsque les femmes proclament la naissance d'Obed, elles annoncent que le temps de l'errance est fini. Le "Serviteur" est là pour assurer la lignée jusqu'au Messie. Le glanage est terminé, l'union est consommée, et la royauté est désormais établie dans la maison de Boaz. Tout commence par une famine à Bethléem ("la Maison du Pain") et finit par la naissance du Pain de Vie (Jésus), descendant direct d'Obed. C'est le jour où l'on réalise que le "Serviteur" (Obed) est le fruit de l'obéissance et de l'abandon total. Le cycle de l'horloge divine est désormais complet. Amen!

## **PARTIE 3 : LE RETOUR DU ROI, LE MILLÉNIUM ET LE SCEAU DE L'ÉTERNITÉ**

### **La Transition vers la 70e Semaine**

L'alignement de la Pentecôte 2026 clôture la dispensation de l'Église. Comme le soleil qui se lève sur une nouvelle ère, cet événement céleste annonce que le temps de la Grâce est terminé, laissant place aux 7 ans de la 70e semaine de Daniel pour atteindre l'an 6000 (2033).

**Référence :** *Luc 21:25-28* (« Il y aura des signes dans le soleil, la lune et les étoiles... Redressez-vous, car votre délivrance approche ») ; *Psaume 19:2-5* (« Les cieux racontent la gloire de Dieu... leur voix va jusqu'aux extrémités du monde »). *Genèse 1:14* ....que ce soient des signes pour marquer les époques, les jours et les années;

### **Le Devoir de Discerner les Signes**

Lire les astres en l'an 5993 n'est pas de l'astrologie, mais de l'observation prophétique demandée par le Seigneur Jésus-Christ Lui-même. Ignorer l'alignement de 2026 reviendrait à ignorer l'horloge que Dieu a suspendue dans le ciel pour Ses enfants. *Matthieu 16:3* (« Vous savez discerner l'aspect du ciel, et vous ne pouvez discerner les signes des temps ! »).

L'astronomie confirme l'an 5993 comme l'annonce de l'Enlèvement, tout en expliquant que les sept années suivantes sont nécessaires pour clore les 6000 ans et sept autres années pour la restauration de l'Éden.

**La "Signature du Millénaire", La Symétrie de 2026 et 2033 :** On y retrouve une éclipse lunaire totale le jour de la Pâque (14/15 Nisan) 2033, un vendredi. Cet alignement "Lune de Sang / Vendredi de Pâque" ne se reproduit qu'à des intervalles séculaires, et le retour du Seigneur Jésus-Christ est précis, soit exactement 2000 ans après la Croix, marque la fin légale des 6000 ans de l'humanité. *Act 2:20*, *Joël 2:31* annoncent cette lune de sang de Pâques 2033

Ces deux balises confirment que la période 2026-2033 est le segment de temps réservé par Dieu pour la résolution finale de l'histoire humaine.

*Job 38:33* (« Connais-tu les lois du ciel ? Est-ce toi qui règles son influence sur la terre ? ») ;

**Le Sceau des 2 520 Jours, Une Horloge de Précision Divine :** La validité de cette chronologie repose sur l'adéquation parfaite entre le temps prophétique décrété par Dieu et les cycles astronomiques. Selon le calendrier biblique de 360 jours par an, la dernière semaine de Daniel, la septaine 2026-2033 (7 ans), équivaut précisément à 2 520 jours (7 x 360).

**Le Lien avec les Astres (2026-2033) :** Si l'on part du **50e jour de l'Omer (le vendredi 22 mai 2026)** et que l'on ajoute exactement ces 2 520 jours prophétiques, on arrive précisément au **vendredi 15 avril 2033**. Ce n'est pas une date ordinaire. C'est le jour de la Pâque juive (15 Nisan), l'anniversaire exact des 2 000 ans de la crucifixion (an 33). Le ciel y répond par une éclipse lunaire totale. Cet intervalle de 2 520 jours ne « tombe » sur un vendredi de Pâque avec éclipse **que par une intervention de l'horlogerie divine**. Cela prouve que le moment de l'Enlèvement (2026 / an 5993) et le Retour en Gloire (2033 / an 6000) sont scellés par une même loi astronomique et prophétique.

## **Le Témoignage Universel du Mazzaroth**

Il est remarquable de constater que Dieu a confié les secrets des astres et du rachat à des figures n'appartenant pas initialement au peuple d'Israël, scellant ainsi l'universalité de Son plan :

### **Job et les lois du ciel :**

C'est à Job (originaire du pays d'Uts) que l'Éternel révèle la gestion des constellations du Mazzaroth. Cela prouve que l'astronomie biblique est un langage universel, une écriture céleste destinée à toutes les nations avant même le don de la Loi au Sinäi (**Job 38:31-33**).

### **Ruth la Moabite :**

Elle préfigure l'Épouse issue des nations. Son rachat par Boaz au lever du jour, à la fin de la moisson (Pentecôte), est le modèle parfait de l'Enlèvement de l'Église. Dieu utilise une femme étrangère pour prophétiser le moment de la rencontre entre le Rédempteur et Son Épouse. Elle est incluse dans la parenté de Jésus.

### **Melchisédech :**

Roi de Salem (Jérusalem) et prêtre du Dieu Très-Haut avant l'existence d'Israël, il incarne la sacrificature éternelle de Jésus-Christ. Il rappelle que le salut et les signes des temps appartiennent à quiconque lève les yeux vers le Très-Haut (*Genèse 14:18-19, Psaume 110:4, Hébreux 7:1-3*).

L'alignement de l'an 5993 (2026) est donc le signal final adressé au monde entier. Tout comme les mages d'Orient ont lu l'étoile à la naissance du Seigneur, les sentinelles des nations sont aujourd'hui appelées à lire la signature millénaire dans les astres, confirmant que le rachat de l'Épouse « étrangère » (l'Église) arrive à son terme.

L'horloge divine touche à la fin de son décompte. Les prophéties de Daniel, les types bibliques de Ruth et de l'Exode, ainsi que la signature gravée dans les astres pour 2026, convergent tous vers un seul et même « *cri de minuit* ». La porte de la Grâce est sur le point de se fermer pour laisser place à la 70e semaine de Daniel. « *Car encore un peu, bien peu de temps, celui qui doit venir viendra, et il ne tardera pas.* » (*Hébreux 10:37*)

### **Le 31 Décembre 2028, l'Annonce de l'ouverture du 6<sup>e</sup> sceau confirmé par une lune de sang.**

*Ap 6:12, Je regardai, quand il ouvrit le sixième sceau ; et il y eut un grand tremblement de terre, le soleil devint noir comme un sac de crin, la lune entière devint comme du sang. C'est à ce moment que le peuple d'Israël reconnaîtront celui qu'ils ont percé. Zacharie 12:10.*

### **La parabole du figuier (Matthieu 24:32-34 et Psaume 90:10)**

Comme nous l'avons établi précédemment dans notre étude des cycles générationnels, l'horloge divine pour la dernière génération a commencé le 14 mai 1948. Si la génération qui voit Israël reflourir ne s'éteint pas avant l'accomplissement de toutes choses, le seuil de 80 ans nous place en 2028.

Cette date marque le terme pour la réalisation des événements décrits dans l'Apocalypse, incluant la période de la Tribulation qui doit précéder le dénouement final de 2033. Ce cycle confirme la convergence absolue des signes pour notre époque et verrouille la précision de notre calendrier.

**Le Noyau du Peuplement : Les 144 000 Juifs, Le Scellement de Protection (début 2029) :** « Ne faites point de mal à la terre... jusqu'à ce que nous ayons marqué du sceau le front des serviteurs de notre Dieu... cent quarante-quatre mille, de toutes les tribus d'Israël. » — Apocalypse 7:3-4.

Marqués juste après le 6e sceau de 2028, ce noyau est protégé divinement durant la Colère pour entrer physiquement dans le Millénium en 2033. Ils constituent le socle de la nouvelle administration terrestre sous l'autorité du Roi.

**Le Rétablissement du Royaume (2033-2040), De la Croix au Trône et la 71e Semaine**

**Chavouot 2033 (Juin) " La signature du retour en gloire de Jésus-Christ" :**

Fidèle à (*Zacharie 14*), la topographie de Jérusalem change : la montagne du Temple est surélevée, devenant le point culminant et lumineux de la terre.

**La Semaine de la Régénération (2033-2040) Mt 19:28**

L'Intervalle de Jugement et le Reste d'Israël (2033). Après le retour en gloire marqué par la signature céleste de 2033, commence une période de transition cruciale basée sur les paliers prophétiques de Daniel. À 15h00 à Jérusalem, l'alignement vertical sur l'Écliptique valide le transfert légal de l'autorité terrestre.

**Les 75 Jours de Purification (Daniel 12), Le palier de 1290 jours (Les "Rescapés") :**

« Depuis le temps où cessera le sacrifice perpétuel... il y aura mille deux cent quatre-vingt-dix jours. » — Daniel 12:11. Ce sont les survivants physiques de la Grande Tribulation. Leur sort n'est pas encore fixé : c'est le temps de la purification immédiate et de la confrontation avec la sainteté du Royaume instauré.

**Le palier de 1335 jours (Le Verdict de Regulus) :**

« Heureux celui qui attendra, et qui arrivera jusqu'à mille trois cent trente-cinq jours ! » — Daniel 12:12. Entre le jour 1290 et le jour 1335 (un intervalle de 45 jours), le Seigneur opère le Jugement des Nations (Matthieu 25:31-46). Les nations sont triées selon leur attitude envers "les plus petits de ses frères". Arriver au jour 1335 signifie avoir été classé "Brebis" par Regulus, l'Étoile Royale, et recevoir la bénédiction d'entrer sur la Terre restaurée, l'Éden retrouvé sous peu. (2040)

**2033 - 2040 : Le Nettoyage de la Terre (7 ans) :** « Ils en feront du feu pendant sept ans... ils enterreront les morts pour purifier le pays. » — Ézéchiel 39:9-12. Pendant cette 71e Semaine, la terre est débarrassée des stigmates de la rébellion. Sous l'alignement vertical de 2033 qui place le Soleil et Vénus au zénith, un labeur sacré commence : préparer le sol, enterrer les morts et restaurer l'écosystème. Cette période de 7 ans est le pont nécessaire pour transformer le champ de bataille en un nouvel Éden, prêt pour le repos final. Nous l'appellerons la 71<sup>e</sup> semaine.

« Alors les habitants des villes d'Israël sortiront, ils brûleront et livreront aux flammes les armes, les petits et les grands boucliers, les arcs et les flèches, les piques et les lances ; **ils en feront du feu pendant sept ans.** » (Ézéchiel 39:9-16)

### **La régénération Mt 19:28 : La Signature de l'Alpha et l'Oméga (2040)**

**L'Éden Retrouvé** : Cet ordre planétaire annonce l'éden retrouvé. Sa réapparition exacte après les sept ans de purification confirme que la Terre a quitté l'ère du désordre pour redevenir (*Genèse 1:31*) « **très bonne** ». Ce n'est pas une simple réparation, mais une régénération totale. Le monde a traversé 6 000 ans de dérive, et il entre dans son repos en 2040 (6007) par un retour exact à sa signature initiale.

Cette entrée dans le repos est scellée par l'achèvement du Temple d'Ézéchiel. Si Zacharie 6:12 désigne le Messie comme le bâtisseur souverain, cette œuvre est aussi l'acte fondateur de la réconciliation entre Dieu et les hommes : les rescapés des nations, purifiés, prêtent leurs mains à cette reconstruction sous la direction du "Germe", accomplissant ainsi Ésaïe 60:10 ("Les fils de l'étranger rebâtiront tes murs"). Le Temple devient alors le cœur battant de cette Terre régénérée, d'où jaillissent les eaux de vie (Ez 47) qui restaurent la flore et la faune à leur état édénique dès l'an 2040. »

**Le Millénium : Le Sabbat de 1 000 Ans (2033 – 3033)** : Sous la gouvernance du Messie, la justice est absolue et la longévité humaine redevient la norme. Un homme qui mourra à 100 ans sera considéré comme jeune. (*Es 65:20*). Le Temple d'Ézéchiel (*Ez 47-48*) : Le sanctuaire devient le centre du monde, où la gloire de Dieu habite physiquement parmi les hommes.

**L'Ultime Épreuve et l'Éternité (3033 – 3040)** : À la fin des 1 000 ans, l'ennemi est relâché pour une « petite saison » de 7 ans afin de tester le libre arbitre des nations. C'est l'équivalent d'une deuxième apocalypse, (*Ap 20:7-8*). C'est ce que nous appellerons la 72<sup>e</sup> semaine.

### **Le Jugement du Grand Trône Blanc et l'Éternité**

Après la révolte finale, le temps s'arrête. Tous les morts de tous les âges comparaissent devant le Trône Blanc. La Fin de la Mort : L'ennemi, la Mort et le Séjour des Morts (Hadès) sont jetés dans l'étang de feu. Le désordre introduit en Éden est éradiqué.

### **Le Jugement du Grand Trône Blanc (3040)**

#### **L'Ouverture des Archives de l'Humanité**

Après la révolte finale et l'anéantissement des armées de Gog et Magog par le feu du ciel, le temps s'arrête. Le ciel et la terre s'enfuient devant la face de Celui qui siège sur un Trône Blanc éclatant.

« Puis je vis un grand trône blanc, et celui qui était assis dessus. La terre et le ciel s'enfuirent devant sa face, et il ne fut plus trouvé de place pour eux. » (*Apocalypse 20:11*)

**Le Verdict des Livres : Ce n'est plus un temps de grâce, mais un temps de justice absolue.** Deux types de registres sont ouverts :

**Les Livres des Œuvres** : Chaque pensée, chaque parole et chaque acte de chaque être humain y sont consignés. Chacun est jugé selon ses propres mérites.

Apocalypse 20:12 : Et je vis les morts, les grands et les petits, qui se tenaient devant le trône. Des livres furent ouverts. [...] Et les morts furent jugés selon leurs œuvres, d'après ce qui était écrit dans ces livres.  
Matthieu 12:36 (Paroles) : Je vous le dis : au jour du jugement, les hommes rendront compte de toute parole vaine qu'ils auront proférée.

Ecclésiaste 12:14 (Actes et pensées cachées) : Car Dieu amènera toute œuvre en jugement, au sujet de tout ce qui est caché, soit bien, soit mal.

**Le Livre de Vie** : C'est le registre de l'Agneau. Quiconque n'est pas trouvé inscrit dans ce livre est jeté dans l'étang de feu.

Apocalypse 20:15 : Quiconque ne fut pas trouvé écrit dans le livre de vie fut jeté dans l'étang de feu.

Apocalypse 21:27 : Il n'entrera chez elle [...] que ceux qui sont écrits dans le livre de vie de l'Agneau.

Philippiens 4:3 : Paul mentionne ses compagnons d'œuvre « dont les noms sont dans le livre de vie ».

### **Le Renouveau Cosmique : Nouveaux Cieux et Nouvelle Terre**

Avant que la Nouvelle Jérusalem ne descende, Dieu procède à une recreation totale. L'ordre ancien, corrompu par le péché et la mort, laisse place à une création sanctifiée. La Dissolution de l'Ancien Ordre.

2 Pierre 3:10-13 : « Les cieux passeront avec fracas, les éléments embrasés se dissoudront, et la terre avec les œuvres qu'elle renferme sera consumée. [...] Mais nous attendons, selon sa promesse, de nouveaux cieux et une nouvelle terre, où la justice habitera. »

### **La Vision de la Nouvelle Création**

Apocalypse 21:1 : « Puis je vis un nouveau ciel et une nouvelle terre ; car le premier ciel et la première terre avaient disparu, et la mer n'était plus. »

Ésaïe 65:17 : « Car je vais créer de nouveaux cieux et une nouvelle terre ; on ne se rappellera plus les choses passées, elles ne reviendront plus à l'esprit. »

**La Nouvelle Jérusalem (Après 3040), La Cité Céleste et l'Épouse** : Après le jugement final et la destruction de la mort, Jean voit descendre du ciel, d'auprès de Dieu, la Nouvelle Jérusalem. Elle n'est pas seulement une ville physique, elle est décrite comme une « Épouse parée pour son époux ». C'est le lieu de la communion parfaite entre le Créateur et les rachetés de tous les âges.

*« Et je vis descendre du ciel, d'auprès de Dieu, la ville sainte, la nouvelle Jérusalem, préparée comme une épouse qui s'est parée pour son époux. » (Apocalypse 21:2)*

**L'Architecture de la Gloire** : La cité est décrite avec des matériaux qui symbolisent la pureté et la lumière divine :

L'Or Pur : Semblable à du verre transparent, signifiant qu'aucune impureté ne peut s'y cacher.

Les 12 Portes : Douze perles géantes portant les noms des tribus d'Israël.

Les 12 Fondements : Pierres précieuses portant les noms des apôtres de l'Agneau.

Un cube parfait, rappelant la forme du « Saint des Saints » dans le Temple, mais à l'échelle de l'univers.

C'est ici que la prophétie d'Ésaïe 30:26 trouve son accomplissement ultime. Il n'y a plus de temple physique dans la cité, car le Seigneur Dieu Tout-Puissant et l'Agneau en sont eux-mêmes le sanctuaire vivant.

Cette réalité est la pleine manifestation de la promesse de Jésus : « Je suis en mon Père, vous en moi, et moi en vous » (Jn 14:20). Dans la Nouvelle Jérusalem, nous ne visitons plus le Temple, nous habitons en Lui, scellant ainsi l'unité parfaite pour laquelle le Christ a prié : « que tous soient un » (Jn 17:21). Dès lors, le soleil et la lune, qui servaient d'horloge de la création à 3040, n'ont plus de raison d'être. Le cycle du temps s'efface devant l'éternité, car la Gloire de Dieu illumine tout. La Shekhina devient ainsi l'unique et éternelle source de lumière.

Ap 22 :5 Il n'y aura plus de nuit; et ils n'auront besoin ni de lampe ni de lumière, parce que le Seigneur Dieu les éclairera. Et ils régneront aux siècles des siècles.

**Le Tabernacle de Dieu avec les Hommes :** Le message central de la Nouvelle Jérusalem est la fin de la séparation :

« *Voici le tabernacle de Dieu avec les hommes ! Il habitera avec eux, et ils seront son peuple.* » (Apocalypse 21:3). Il n'y aura plus de larmes, plus de deuil, plus de cri, car les « *premières choses* » (le cycle de la chute) ont disparu.

**Vers l'Accomplissement des Temps :** La vision de cette cité glorieuse n'est pas seulement un tableau figé de l'éternité, mais le point culminant d'une progression historique et prophétique rigoureuse. Pour bien saisir la portée de ces révélations, il est essentiel de comprendre comment les événements s'articulent dans le temps, depuis les signes précurseurs jusqu'à l'établissement final de la Nouvelle Jérusalem. Cette structure temporelle constitue la colonne vertébrale du plan divin, transformant l'espérance en une certitude ordonnée et compréhensible.

Le calendrier prophétique qui suit détaille cette marche vers l'éternité, en mettant en lumière les étapes clés qui marquent le passage du monde ancien vers la gloire après 3040. En parcourant cette chronologie, nous passons de la surveillance des signes des temps à la contemplation de l'horloge divine, où chaque période révèle une facette spécifique du triomphe de l'Agneau. Entrons maintenant dans le détail de ce calendrier pour découvrir la précision du déploiement de la volonté de Dieu à travers les âges.

**Du Premier Jour à l'Éternité : Le Déploiement du Plan Divin :** L'étude de la Nouvelle Jérusalem nous a donné un aperçu de notre destination finale ; il convient maintenant d'examiner le chemin tracé par le Créateur pour y parvenir. Le calendrier prophétique qui suit constitue une feuille de route exhaustive, structurée autour des jalons historiques et célestes qui marquent l'histoire du salut. De l'aube de la Création aux alignements prophétiques de Stellarium, en passant par les décrets royaux et les lunes de sang messianiques, chaque événement répertorié ici témoigne de la précision mathématique et spirituelle de l'Horloge de Dieu. Cette chronologie n'est pas une simple succession de dates, mais le récit vivant de la fidélité divine, nous conduisant pas à pas vers la Porte de l'Éternité.

<b>Table des matières du calendrier prophétique</b>	
<b>ÉVÉNEMENTS CLÉS</b>	<b>PAGE</b>
-Introduction	20
-Tableau du calendrier prophétique	21-22
-Explications des clés reçues	23
-Lexique des luminaires	24-25
-La création	26
-L'avertissement du déluge, le sursis de 7 ans	27
-Le déluge	28
-La naissance d'Abraham	29
-L'alliance	30
-La naissance d'Isaac	31
-La mort d'Abraham	32
-La naissance de Moïse	33
-Le mont Sinaï, le don de la loi	34
-Le Rejet : Le Décret de l'Errance	35
-La mort de Moïse	36
-La naissance de David	37
-La dédicace du temple	38
-La mort de David	39
-Le Décret d'Artaxerxès	40
-Fin de la Muraille	41
-Le Jubilé de la Reconstruction	42
-Purification du Temple (Hanoucca)	43
-Le signe du départ des Mages	44
-L'annonce de la naissance du Roi	45
-Le lune de sang de la naissance du Seigneur	46
-La crucifixion : La mort du Messie	47
-La naissance de l'Église	48
-La destruction du temple	49
-La Fondation d'Israël	50
-La Restauration	51
-L'Annonce de Enlèvement de l'Église	52
-L'annonce du 6e sceau	53
-La lune de sang de 6° sceau	54
-La lune des sang du retour du Seigneur	55
-Le Nettoyage et la Restauration	56
-La Régénération	57
-La vie dans le millénium	58
-Le Crépuscule du Millénium	59
-La Porte de l'Éternité	60
-L'horloge du témoin	61
-Le temple d'Ézéchiël dans le millénium	63-80
-La nouvelle Jérusalem	81-84
-La conclusion	85-86
-Comment utiliser Stellarium	87-92

## **Le Calendrier Prophétique**

### **Introduction**

Il est difficile de reproduire les cartes avec précision à l'impression. Pour obtenir plus de détails, installez le logiciel Stellarium et configurez-le ainsi : choisissez Jérusalem comme lieu, puis saisissez les dates et heures indiquées dans le tableau. Pour observer les signes aux moments précis des observations, consultez la procédure à la fin du livre.

Nos critères se basent systématiquement sur le 50e jour du décompte de l'Omer. Notez que le 50e jour de l'Omer est **la signature ou l'annonce d'un événement ; il ne s'agit pas de la date précise de celui-ci**, sauf quelques exceptions. L'heure sera toujours à 15h00, heure à laquelle le Seigneur Jésus-Christ a rendu l'esprit et a dit : « Tout est accompli ». Cette règle ne s'applique pas aux lunes de sang. Dans notre modèle, la lune de sang est le marqueur de la manifestation du Seigneur, soit : Sa naissance, l'ouverture du 6e sceau et, finalement, Son retour triomphal en 2033.

**Note sur la Perspective du Fil à Plomb :** Par respect pour les clés reçues, nous avons choisi de redresser visuellement la voûte céleste dans Stellarium en ajustant légèrement l'azimut (l'angle de vue). Bien que l'écliptique apparaisse naturellement un peu incliné, ce redressement permet de transformer la ligne de l'écliptique en une « Échelle de Jacob » rigoureusement verticale. Cette manipulation ne modifie en rien la position relative des astres, mais elle révèle le « Fil à Plomb » de la justice divine, permettant de lire l'Alphabet Céleste en colonne selon l'ordre établi par le Créateur.

Notez que l'étoile Regulus est considérée comme le Roi ou l'Étoile Royale ; nous n'utiliserons pas l'expression « le petit Roi » par respect pour le Roi des rois. Pour les années avant Jésus-Christ, utilisez les dates du tableau : elles ont toutes été vérifiées. Enfin, nous regardons vers l'Est pour le début d'un événement et vers l'Ouest pour sa fin. Nous validons les années avec les alignements planétaires ; ceux-ci primeront sur les autres dates, car le ciel est une certitude pour nous.

**La Règle des Septaines :** Notre modèle met en lumière que les transitions majeures de l'histoire humaine ne sont pas des dates isolées, mais des semaines d'années (7 ans). Cette unité de mesure s'appuie sur le premier modèle biblique du Déluge, où les 7 jours d'avertissement donnés à Noé (Genèse 7:4) préfiguraient les 7 ans des cycles prophétiques de l'histoire humaine. Cette unité de mesure prophétique de 2 520 jours se manifeste avec une précision chirurgicale lors de la 70e semaine (2026-2033), de la 71e semaine de nettoyage (2033-2040) et, enfin, lors de l'ultime épreuve qui clôture les 7 000 ans d'histoire (3033-3040), que nous appellerons la deuxième Apocalypse, la 72e semaine.

**Note sur la précision chronologique :** Un écart d'un an peut parfois apparaître entre les dates historiques conventionnelles et les dates confirmées par le ciel. Cela est dû à notre rigueur systématique qui privilégie le 50e jour de l'Omer. Nous cherchons la « résonance » céleste exacte : si l'événement terrestre et l'alignement du Fil à Plomb ne coïncident pas la même année, nous suivons la signature du Créateur qui prévaut sur les calculs civils.

En suivant les instructions du Seigneur consignées en Genèse 1:14, et appuyés par la rigueur de sa Parole (Matthieu 16:1-3, Psaume 19:2, Job 38:31-32, Genèse 28:12), nous avons la responsabilité de vérifier nos affirmations à la lumière de ce que les cieux racontent. Étudier ces signes, c'est observer la « porte des cieux » et discerner les temps fixés par le Créateur. Ce document est donc basé sur la Mazzaroth.

## Calendrier Prophétique

**Configuration : Jérusalem | 15h00 | 50e jour de l'Omer | Alignement Vertical**

*Vue à l'Est pour le début d'un événement et à l'Ouest pour sa fin.*

<b>Événement Majeur</b>	<b>Anno Mundi</b>	<b>Date Hist. Calculée</b>	<b>Date Confirmée Stellarium</b>	<b>50e jour de l'Omer</b>	<b>Signature Validée</b>
La Création	1 AM	-3968	-3968	25 Mai	EST - Le début
Le Sursis du Déluge	1649 AM	-2319	-2319	15 Juin	EST - L'Avertissement (7 ans)
Le Déluge	1656 AM	-2312	-2313	18 Mai	OUEST - Le Fil à Plomb Final
Naissance d'Abraham	1943 AM	-2026	-2026	2 Juin	EST - Le Miroir de 2026
Alliance (Abraham)	2018 AM	-1951	-1950	22 Mai	EST - Le Roi (Jupiter)
Naissance d'Isaac	2043 AM	-1926	-1925	31 Mai	EST - Échelle Verticale (100 ans)
Mort d'Abraham	2118 AM	-1851	-1850	22 Mai	OUEST - Le Repos (175 ans)
Naissance de Moïse	2433 AM	-1536	-1536	22 Mai	EST - Le Libérateur
Sortie d'Égypte	2513 AM	-1456	-1455	2 Juin	EST – Sinai, Don de la Loi
Le Rejet (Espions)	2514 AM	-1455	-1454	22 Mai	OUEST - Décret de l'Errance
Mort de Moïse	2553 AM	-1416	-1416	24 Mai	OUEST – Terre Promise (120 ans)
Naissance de David	2929 AM	-1040	-1041	2 Juin	EST - La Lignée Royale
Dédicace du Temple	2992 AM	-977	-976	29 Mai	EST - Gloire de Salomon
Mort de David	2999 AM	-970	-970	18 Mai	OUEST - Le Repos du Roi (70 ans)
Décret d'Artaxerxès	3524 AM	-445	-445	22 Mai	EST - Départ de Daniel
Fin de la Muraille	3573 AM	-396	-396	22 Mai	OUEST - Clôture des 7 semaines
Le Jubilé de la reconstruction	3574 AM	-395	-395	22 Mai	EST-La Célébration
Purification du Temple	3805 AM	-164	-164	22 Mai	EST - La Restauration
Le Signe des Mages	3963 AM	-6	-5	31 Mai	EST - 16 mois avant Naissance
La Naissance	3964 AM	-5	-4	22 Mai	EST - La Venue du Roi

## Calendrier Prophétique

**Configuration : Jérusalem | 15h00 | 50e jour de l'Omer | Alignement Vertical**

*Vue à l'Est pour le début d'un événement et à l'Ouest pour sa fin.*

<b>Événement Majeur</b>	<b>Anno Mundi</b>	<b>Date Hist. Calculée</b>	<b>Date Confirmée Stellarium</b>	<b>50e jour de l'Omer</b>	<b>Signature Validée</b>
La Crucifixion	4000 AM	33	33	3 Avril	OUEST - Tout est accompli
La Pentecôte (Actes)	4000 AM	33	33	22 Mai	EST - Naissance de l'Église
Destruction du Temple	4037 AM	70	70	3 Juin	OUEST - Le Trône Déplacé
Reconnaissance d'Israël	5915 AM	1948	1948	14 mai	EST, La Fondation
Libération de Jérusalem	5934 AM	1967	1967	13 Juin	EST - L'Échelle de Récupération
L'Enlèvement	5993 AM	2026	2026	22 Mai	OUEST - La porte se referme
Le Retour Physique	6000 AM	2033	2033	14 Avril	Exactement 2000 ans après
Le Retour en Gloire	6000 AM	2033	2033	23 Mai	EST - L'Alpha et l'Oméga, Début de la 71 <sup>e</sup> semaine
Rétablissement	6007 AM	2040	2040	16 Mai	L'Éden
La 2e Apocalypse	7000 AM	3033	3033	20 Mai	OUEST - Début 72e Semaine
Le Jugement Final	7007 AM	3040	3040	13 Mai	OUEST - Verrou de l'Éternité

---

## **Le Pivot Central : La Pentecôte (Chavouot)**

Pour l'étude de tous les événements et signes qui suivent, nous établissons notre point de repère sur la fête de la Pentecôte, le 50e jour de l'Omer. Il symbolise le passage de la libération physique (sortie d'Égypte à Pessah) à la libération spirituelle (don de la Torah sur le mont Sinaï à Chavouot). Le commandement provient du Lévitique (23:15-16) : "Vous compterez pour vous, depuis le lendemain de la fête... sept semaines entières." Cette période est la clé de lecture de notre calendrier pour trois raisons fondamentales :

**L'Héritage de David** : La tradition souligne que le roi David est né et est mort à Chavouot. En utilisant cette date, nous lions notre calendrier à la lignée royale du Messie. C'est aussi le temps de la moisson et de l'histoire de Ruth, préfigurant l'entrée des nations dans l'Alliance et l'union de l'Épouse avec son Rédempteur.

**Le Signe des Deux Pains avec Levain** : Contrairement aux autres fêtes, la Pentecôte présente une offrande unique : deux pains cuits avec du levain (Lévitique 23:17).

**L'Union** : Ils représentent le rassemblement des deux peuples (Juifs et Nations) en un seul corps,

**Le Levain** : Il symbolise une œuvre en cours, une humanité rachetée mais encore en attente de sa transformation finale.

## **Un Chronomètre Spirituel**

La Pentecôte marque la descente du Saint-Esprit et le début de l'Église. En nous basant sur ce cycle de 50 jours, nous utilisons le chiffre biblique de la liberté et du jubilé. Nous alignons nos calculs sur le rythme que le Seigneur Jésus-Christ a Lui-même choisi pour intervenir dans l'histoire des hommes, marquant ainsi chaque transition majeure de ce calendrier. L'heure sera toujours 15h00, heure à laquelle le Seigneur a dit tout est accompli. Vue à l'Est pour le début d'un événement et à l'Ouest pour sa fin.

## **La Loi des Septaines : L'Horloge de Daniel**

Pour parfaire ce chronomètre spirituel, nous observons que le Seigneur ne travaille pas selon un rythme aléatoire, mais par septaines (blocs de 7 ans). Cet étalon est posé dès la Genèse avec Noé, où les 7 jours d'avertissement final (Genèse 7:4) préfiguraient les 7 ans des cycles prophétiques de l'histoire humaine. C'est la clé révélée au prophète Daniel (Daniel 9:24).

Chaque pivot majeur de ce calendrier, de la création à la nouvelle Jérusalem, est encadré par une semaine prophétique. Ce cycle de 7 ans est la signature du Maître du Temps pour préparer, manifester et achever Son œuvre. En arrivant à l'an 7007, nous ne voyons pas un décalage, mais l'accomplissement mathématique de la Grande Semaine de Dieu, scellée par le chiffre de la perfection. C'est cette rigueur mathématique qui nous permet de remonter jusqu'à l'an 1 de la Création pour y découvrir une signature céleste identique à celle de la fin des temps.

## LEXIQUE DES LUMINAIRES (L'ALPHABET CÉLESTE)

Ce lexique définit le rôle prophétique de chaque astre utilisé dans cette étude. Les mouvements de ces corps célestes sur la ligne de l'Écliptique constituent la Signature du Maître du Temps.

- **LE SOLEIL (L'Époux / La Lumière) :** Représente la source de toute vie et la gloire du Seigneur. Il marque les saisons et les fêtes sacrées.
- **LA LUNE (Le Témoin / L'Épouse) :** Représente l'humanité ou l'Église. Elle n'a pas de lumière propre et dépend entièrement de l'alignement avec le Soleil pour briller.
- **MERCURE (Le Messager) :** La planète la plus proche du Soleil, elle symbolise la communication de la Parole et la rapidité de l'annonce des décrets divins.
- **VÉNUS (L'Étoile du Matin) :** Symbole de la Grâce, de la Rédemption et de l'éclat du Messie qui vient dissiper les ténèbres.
- **MARS (Le Guerrier / Le Jugement) :** Sa couleur rappelle le sang et le sacrifice. Elle est liée au combat spirituel et à la justice de Dieu qui s'exerce sur la terre.
- **JUPITER (Le Roi / Le Justicier) :** La planète souveraine. Elle marque l'autorité et la royauté. Dans cette étude, elle est la représentation de la majesté du Père, l'Ancien des Jours, qui ordonne les temps.
- **SATURNE (Le Protecteur / Le Gardien du Temps) :** Souvent associée à Israël dans l'astronomie ancienne, elle marque la persévérance, l'alliance et les limites fixées par le Créateur.
- **URANUS & NEPTUNE (Les Témoins Lointains) :** Bien qu'invisibles à l'œil nu sans outils modernes, leur position sur le cercle du Mazzaroth complète la symétrie mathématique du système global lors des alignements majeurs.
- **SPICA (L'Épi / La Semence) :** Située dans la main de la Vierge, cette étoile représente la promesse de la descendance et la récolte spirituelle. Elle symbolise la pureté de la Parole qui, une fois semée en terre, porte du fruit pour la vie éternelle. Elle est l'image du Messie comme le « Germe » de justice.
- **ALDÉBARAN (L'Œil du Taureau / Le Suiveur) :** Étoile flamboyante marquant l'œil de la constellation du Taureau. Elle symbolise la vigilance et l'observation des décrets divins. Son nom signifie « celui qui suit », rappelant que le fidèle doit marcher dans les pas du Maître, les yeux fixés sur la direction tracée par la Lumière.

- **ANTARÈS (Le Cœur du Scorpion / La Sentinelle) :** Étoile d'un rouge profond située au centre du Scorpion. Elle représente la passion, le cœur du combat spirituel et la résistance face aux ténèbres. En tant que sentinelle de l'été, elle marque la vigilance nécessaire pour protéger le dépôt de la foi face aux épreuves.
  - **POLLUX (L'Immortelle / Le Témoin Céleste) :** Étoile fixe d'une grande brillance située dans la constellation des Gémeaux. Contrairement aux planètes qui cheminent sur l'Écliptique, elle demeure un point d'ancrage immuable. Elle représente la nature éternelle et spirituelle qui accompagne l'histoire humaine. Dans les alignements de la Promesse, elle agit comme un témoin céleste, confirmant que chaque événement terrestre est escorté par la présence de l'Éternité.
  - **LA LIGNE DE L'ÉCLIPTIQUE (Le Sentier du Roi) :** Le chemin apparent tracé par le Soleil à travers le Mazzaroth (zodiaque). Elle représente l'ordre immuable et la souveraineté de Dieu sur le temps. C'est sur ce fil d'or que se manifestent les signes et les alignements prophétiques, liant le ciel et la terre dans un dessein unique, c'est l'échelle de Jacob, Genèse 28
  - **La description des cartes est toujours de bas en haut**
-

**LA GENÈSE : L'Alignement des Origines**  
*Le 25 Mai -3968, 15h00 (An 1 biblique) — Vue Est*

« Au commencement, Dieu créa les cieux et la terre. »

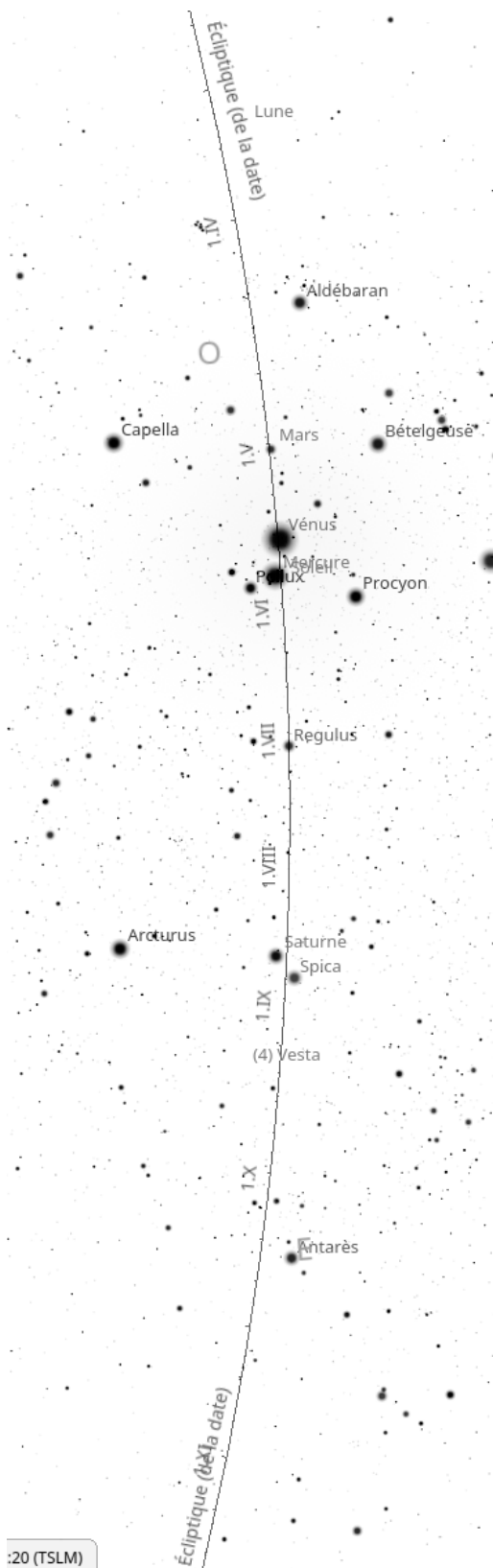

**Antarès (Le Gardien du Sud) :** Tout en bas, elle sert de base à l'alignement, ancrant la structure dans le ciel profond.

**Saturne (Le Protecteur) & Spica :** Un peu plus haut, ils marquent les fondations de l'Alliance et la promesse de la moisson future.

**Regulus (Le Fils / L'Étoile Royale) :** Placée au centre exact, elle est le pivot de l'Échelle. Sa position confirme que le Lion de Juda est le cœur battant de la Création.

**Le Soleil, Mercure & Vénus (La Trinité de Lumière) :** Pratiquement confondus en une conjonction étroite au-dessus de Régulus, ils forment un pôle unique de rayonnement. Accompagnés de Pollux (l'Immortelle) à leur gauche, ils scellent l'harmonie parfaite de la Parole et de la Grâce au moment de la Création. Cette union entre les astres errants et l'étoile fixe témoigne de l'ordre éternel établi dès l'origine.

**Mars (Le Guerrier / Sacrifice) :** Un peu plus haut, il rappelle que le plan divin inclut la justice et le rachat par le sang.

**Aldébaran (Le Gardien / L'Œil) :** Située juste au-dessus de Mars, elle agit comme une sentinelle de lumière, veillant sur l'ordre établi. Sa présence entre le Guerrier et la Lune renforce la structure de cette colonne de témoignage.

**La Lune (Le Témoin / L'Épouse) :** Elle trône au sommet de l'alignement, tel un sceau final, prête à refléter la lumière de l'Époux pour les millénaires à venir.

**Le Verdict de l'Alignement :** Cette colonne majestueuse prouve que l'univers n'est pas né du hasard. À l'heure du tout premier décompte des 50 jours, les luminaires s'ordonnent comme les notes d'une partition parfaite. Regulus trône au cœur, tandis que la montée de la Lune vers le zénith scelle le début du temps.

# L'AVERTISSEMENT : L'Échelle du Sursis

Le 15 Juin -2319, 15h00 (An 1649 biblique) — Vue Est

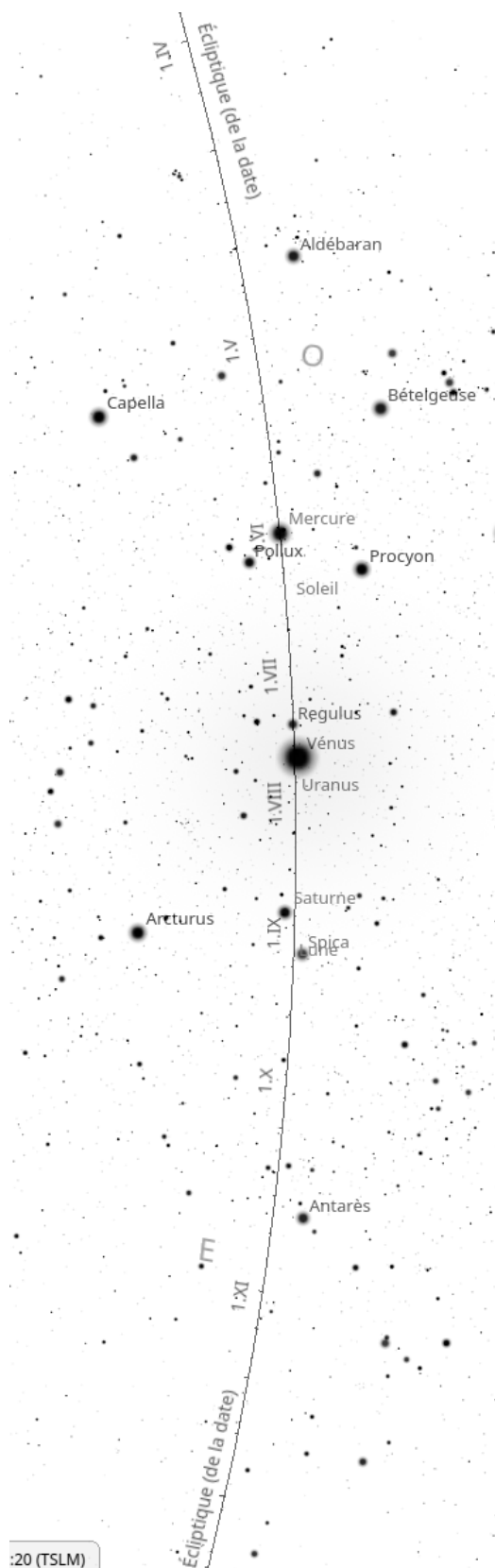

« Car, encore sept jours, et je ferai pleuvoir sur la terre... » (Genèse 7:4). En appliquant la clé prophétique d'un jour pour une année, cette carte révèle le début d'un sursis de sept ans accordé à l'humanité. L'Échelle se dresse à l'Orient pour marquer le déclenchement du compte à rebours final avant le basculement du monde.

**Antarès (La Base) :** Ancrage immuable sur l'horizon, elle marque le point zéro du délai de sept années.

**La Lune (Le Témoin) & Spica (L'Alliance) :** En conjonction étroite à la base de l'Échelle, elles scellent le temps de la patience. Le témoin fidèle et l'épi de l'alliance sont ici au plus bas, signifiant que la grâce est encore enracinée dans la terre pour un dernier cycle.

**Regulus (Le Fils), Vénus (La Grâce) & Uranus :** Au centre exact de l'ascension, ils forment le pivot du sursis. La présence d'Uranus aux côtés du Roi et de la Grâce annonce une transition cosmique majeure qui se prépare dans le secret des cieux.

**Le Soleil (L'Époux), Mercuré (Le Messager) & Pollux (L'Immortel) :** Placés à 70% de la colonne, ils rayonnent le décret divin. Le message de vérité est porté par la lumière souveraine, attestant que l'avertissement est désormais gravé dans l'éternité.

**Aldébaran (L'Œil du Gardien) :** Au sommet de l'alignement, elle surveille le seuil du jugement qui s'approche.

**Jupiter (L'Architecte) :** Fidèle à Sa nature, le Roi n'est pas dans l'Échelle. Il se tient à l'écart, en observateur souverain. Il n'est pas un acteur du décompte, mais Celui qui a prononcé le décret et qui tient l'horloge du Mazzaroth entre Ses mains.

**Le Verdict du Sursis :** Cette colonne verticale à 15h00, sept ans avant l'impact final, ne montre pas encore la pluie, mais le silence solennel de la justice qui attend. L'Échelle de l'Est est une main tendue avant que l'Échelle de l'Ouest ne devienne, sept ans plus tard, le fil à plomb du jugement.

# LE DÉLUGE : L'Échelle du Jugement

le 18 Mai -2313, 15h00 (An 1656 biblique) — Vue Ouest

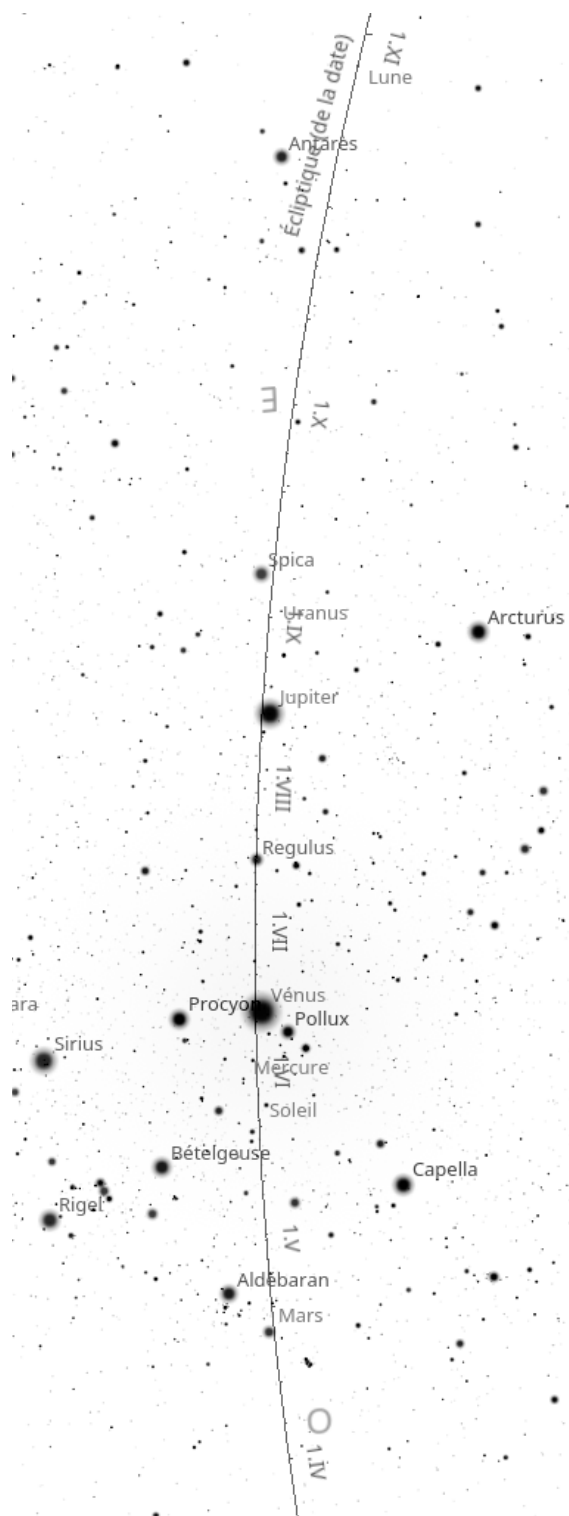

Cette carte révèle la Signature du Créateur au moment où le monde ancien atteint son point de non-retour. En appliquant la clé de l'Ouest (le déclin d'une époque) à l'heure prophétique de 15h00, une Échelle monumentale apparaît pour signifier la clôture.

**Mars (Le Guerrier / Jugement) :** Placé à environ 25 % de l'échelle en partant du bas, il signe le décret de justice qui s'abat sur la terre. Sa couleur de feu annonce le déluge de destruction.

**Aldébaran (L'Œil / Le Gardien) :** Située à gauche de l'écliptique, elle observe le déclin du monde antédiluvien. Témoin flamboyant, elle marque le seuil du temps de la patience divine avant le basculement.

**Le Soleil (L'Époux), Mercure (Le Messager) & Vénus (La Grâce) :** Groupés au centre de la colonne, ils marquent le retrait de la lumière et de la grâce pour le monde antédiluvien. Accompagnée de Pollux, Vénus semble ici sceller le destin de l'humanité sous le regard de l'immortalité, juste avant le basculement des eaux.

**Regulus (Le Fils / L'Étoile Royale) :** Un peu plus haut sur l'axe, elle reste le témoin immuable de l'autorité du Roi, même au milieu du chaos.

**Jupiter (Le Roi) :** Positionné au-dessus de Regulus, il ordonne la fin de ce cycle de 1656 ans.

**Spica & Uranus (Le Témoin Lointain) :** Ils veillent sur la verticalité parfaite de l'alignement.

**La Lune (Le Témoin / L'Épouse) :** Elle trône tout en haut de l'échelle, au sommet du Fil à Plomb, témoignant depuis les cieux de l'exécution du jugement.

**Le Verdict du Fil à Plomb :** L'alignement est d'une rectitude absolue, tel un fil à plomb divin qui mesure l'iniquité des hommes. Ce n'est pas un chaos naturel, mais une exécution ordonnée selon la géométrie de la Mazzaroth.

# Naissance d'Abraham : Le Miroir de la Promesse (-2026)

Le 2 Juin -2026, 15h00 – (An 1943 AM) dans Stellarium, Vue Est

« Je ferai de toi une grande nation, et je te bénirai ; je rendrai ton nom grand, et tu seras une source de bénédiction. » (Genèse 12:2)

## La Symétrie des Temps (-2026 / 2026)

Il y a exactement 4052 ans entre la naissance d'Abraham et l'année 2026 de notre ère. Dans le plan divin, cette symétrie parfaite n'est pas un hasard, mais le sceau de l'Alliance. Ce 2 Juin -2026, Stellarium nous révèle le retour de l'Échelle à l'Est. Le cycle de la foi recommence.

**Jupiter (Le Roi) & Antarès (Le Gardien du Sud) :** Placé à environ 25 % de l'échelle, le Roi de justice est ici en conjonction avec Antarès. Ensemble, ils valident la promesse d'une postérité royale et souveraine, ancrée dans les fondements de la terre.

**Mars (Le Guerrier) & Spica :** Situés à 30% de l'alignement, ils marquent le courage de la foi et la promesse de la moisson (la multitude).

**Saturne (Le Protecteur), Regulus (Le Fils) & Mercure (Le Messager) :** Ils se suivent au centre, scellant l'alliance, la royauté et la transmission de la promesse.

**Le Soleil (L'Époux) :** Situé à 60 % de l'alignement, il est accompagné de Pollux sur sa gauche. Ensemble, ils illuminent le renouveau de l'Échelle à l'Est, signalant que le cycle de la foi recommence sous un regard éternel, avant d'atteindre le sommet de la voûte.

**Vénus (La Grâce / L'Étoile du Matin) :** Elle trône au sommet de l'alignement, tout près d'Aldébaran. Sa position symbolise que toute l'histoire d'Abraham est placée sous le signe de la Grâce, guidée par l'œil vigilant du Créateur.

# L'ALLIANCE : Le Sceau de la Promesse

Le 22 Mai -1951, 15h00 (An 2018 AM) – Vue Est

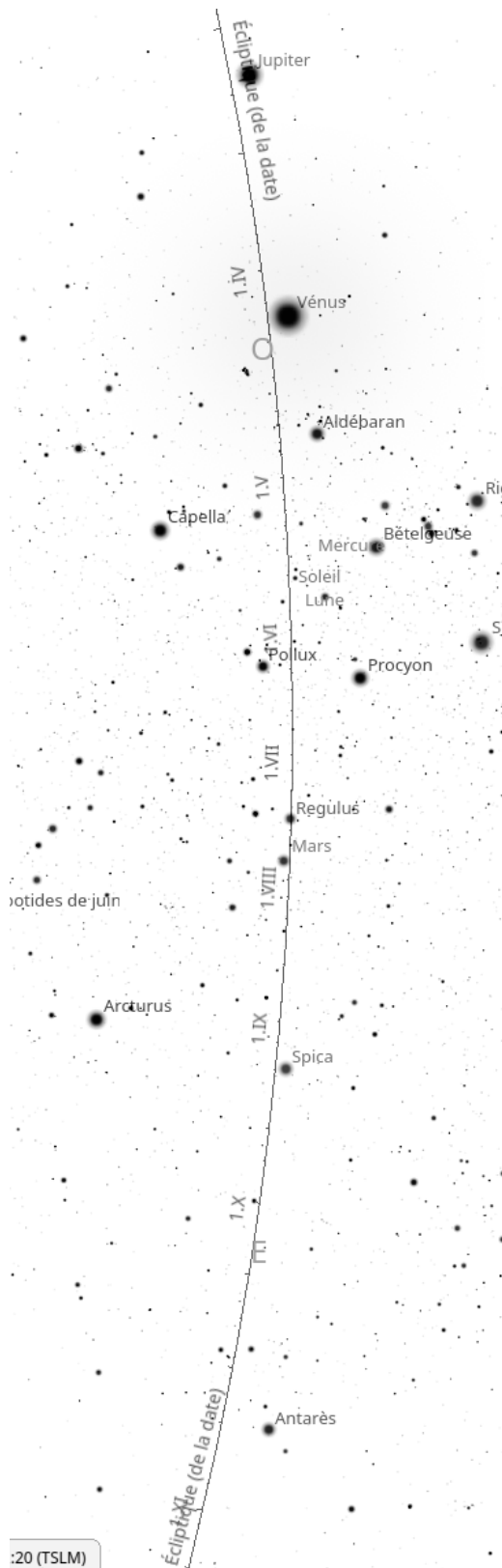

« Je marcherai devant toi... et je multiplierai ta postérité. »  
(Genèse 17:1-2). En l'an 2018 AM,

Stellarium nous montre un ciel en fête. L'Échelle des Origines est dressée à l'Est, confirmant que l'Alliance est le fondement de l'avenir.

**Antarès** : Toujours à la base et légèrement en retrait à droite, elle ancre le fil à plomb dans les profondeurs, confirmant que l'Alliance prend racine dans l'éternité.

**Spica** : Située à environ 40 % de l'échelle, elle symbolise l'épi de blé, le fruit de la promesse qui commence à germer au cœur de l'histoire d'Abraham.

**Mars (Le Guerrier) & Régulus (Le Fils / L'Étoile Royale)** : Placés environ au centre de la colonne, le protecteur et le roi s'unissent. Cette proximité entre la puissance et la royauté scelle le sérieux du contrat passé (Genèse 15:18).

**Pollux (L'Immortelle / Le Témoin Céleste)** : Étoile fixe des Gémeaux, elle demeure un point d'ancrage immuable hors de l'Écliptique. Elle représente la présence de l'Éternité qui escorte chaque étape de l'histoire humaine et valide, en tant que témoin céleste, la fidélité de la Promesse.

**La Lune, Le Soleil & Mercure** : Regroupés à 75 %, ce triumvirat de lumière proclame solennellement le décret divin sur la descendance d'Abraham.

**Aldébaran (Le Gardien / L'Œil)** : Placée à 85 % de l'ascension, elle veille sur l'alignement comme une sentinelle céleste marquant l'imminence de la réalisation.

**Vénus (La Grâce) & Jupiter (Le Roi)** : Ce duo majestueux trône au sommet de l'alignement. L'union de la Grâce et de la Royauté scelle ce pacte divin, confirmant que l'Alliance est un acte de souveraineté pure et de rédemption gratuite.

# L'ÉCHELLE DU MIRACLE (Naissance d'Isaac)

Le Sceau des 100 ans et la Colonne des Témoins

Le 31 Mai -1925 ( An 2043 AM) 15h00 vue Est

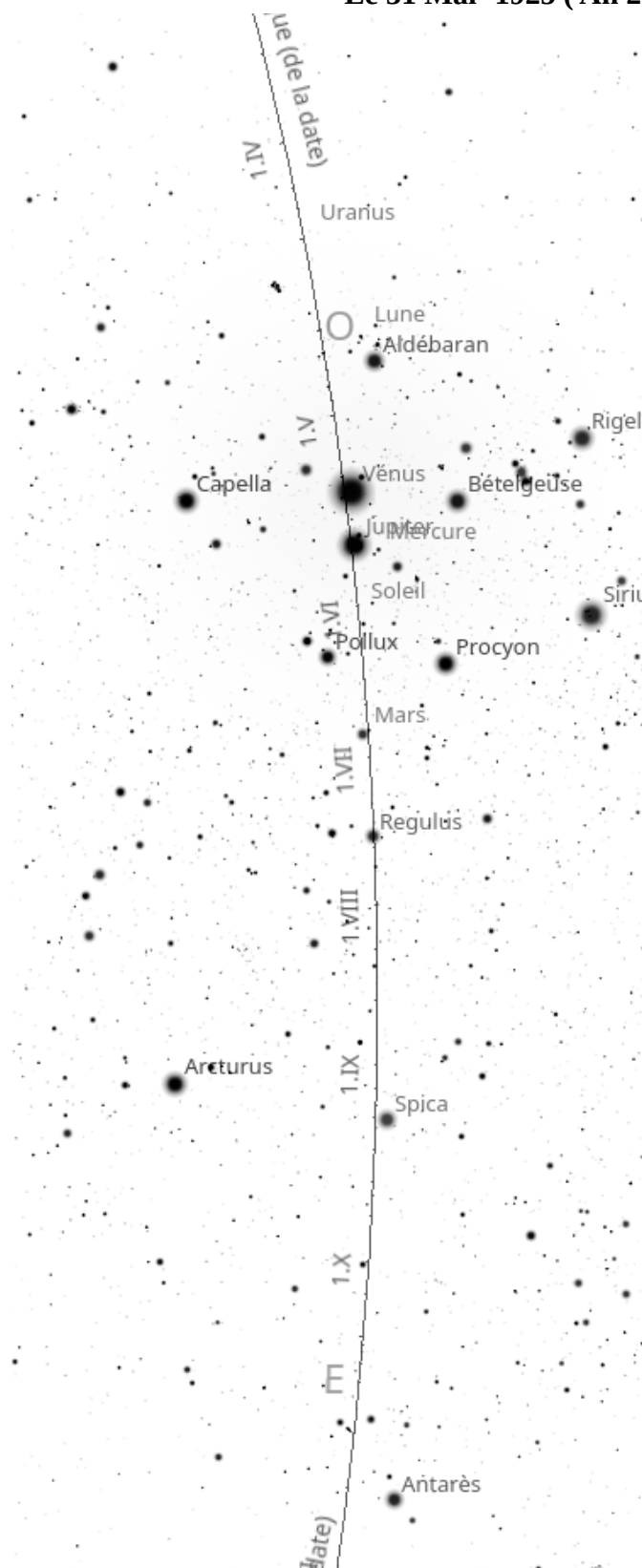

« Y a-t-il rien qui soit trop difficile pour l'Éternel ? Au temps fixé, je reviendrai vers toi... et Sara aura un fils. » (Genèse 18:14). En l'an 2043 AM, le rire d'Abraham et de Sara se transforme en louange. Isaac, dont le nom signifie "Il rira", naît alors que son père a atteint l'âge de 100 ans. Ce miracle biologique est scellé dans le ciel par une configuration d'une rareté absolue.

**Antarès & Spica** : L'ancrage de feu à la base de la colonne et l'épi de la fertilité restaurée (40%) marquent le fondement du miracle pour ce couple âgé.

**Le Centre Royal (Régulus & Mars)** : Au cœur de l'alignement, l'Étoile Royale et le Guerrier s'unissent pour garantir la survie et la royauté de la descendance promise.

**Pollux (L'Immortelle)** : Point d'ancrage fixe entre Mars et le Quatuor, elle agit comme le Témoin Céleste confirmant que ce miracle terrestre est escorté par l'Éternité.

**Le Quatuor Royal (Jupiter, Vénus, Mercure & Soleil)** : Regroupés au sommet de l'écliptique, le Roi et la Grâce s'unissent au Messager et au Soleil pour proclamer d'une seule voix la manifestation de la promesse.

**Les Témoins (La Lune & Uranus)** : À côté de l'écliptique et au sommet de l'échelle, ils valident visuellement le rire de Sara et verrouillent la verticalité de cette signature divine.

La Rigueur du Cycle, exactement 100 ans après la naissance d'Abraham en -2026, le ciel retrouve la même rectitude géométrique. Ce miroir temporel prouve que la naissance d'Isaac est un événement programmé sur l'horloge éternelle. Le décalage du 50e jour au 31 mai est la preuve que le ciel de Stellarium dicte le temps prophétique.

# Le Repos du Patriarche : Le Sceau de l'Ouest

La mort d'Abraham : La Clôture du Cycle de la Foi

Le 22 Mai -1852 (An 2118 AM) 15h00 vue Ouest

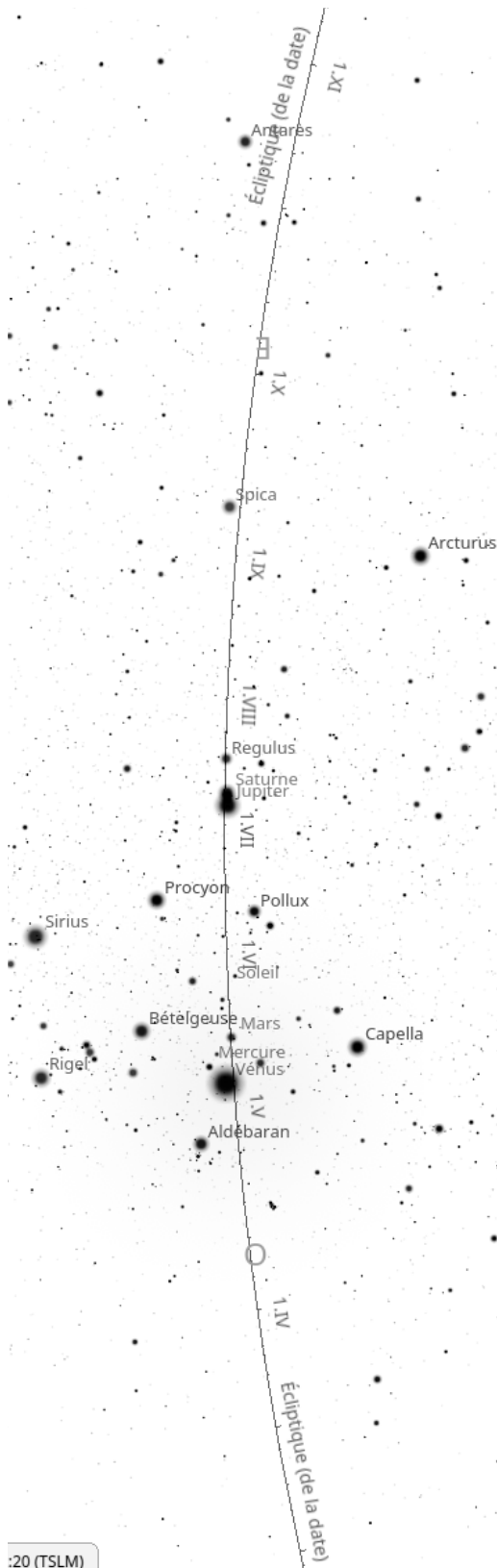

« Abraham expira et mourut, dans une heureuse vieillesse, âgé et rassasié de jours, et il fut recueilli auprès de son peuple. » (Genèse 25:8). En l'an 2118 AM, le cycle de la foi commencé en Chaldée arrive à son terme. Le ciel valide cet achèvement par une signature géométrique irrévocable à l'heure du couchant.

**Aldébaran (Le Témoin)** : Située à 30 % de l'échelle, elle veille sur le point de départ de ce dernier voyage, marquant le repos du patriarche.

**Le Trio du Départ (Mercure, Vénus & Mars)** : À 35 %, le Messenger, la Grâce et le Guerrier se réunissent pour signifier la fin des combats terrestres et l'annonce de l'accomplissement final.

**Le Soleil (L'Époux)** : À 40 %, il marque l'entrée dans la lumière du repos, juste avant le cœur de l'alignement.

**Pollux (L'Immortelle)** : À 45 %, elle fait le pont entre le repos terrestre et la gloire royale. En tant que témoin fixe, elle confirme que la Promesse demeure immuable.

**Le Triumvirat Royal (Saturne, Jupiter & Régulus)** : Au centre exact (50 %), le Protecteur et le Roi s'unissent à l'Étoile Royale. Ce regroupement exceptionnel scelle juridiquement la stabilité de l'héritage et la pérennité de la lignée royale laissée par Abraham.

**Spica (La Semence)** : Située à 70 %, elle rappelle que la descendance promise est désormais une réalité bien établie.

**Antarès (Le Gardien du Sud)** : Trônant tout en haut de la colonne, elle verrouille ce Sceau de l'Ouest comme une sentinelle d'éternité.

## Le Sceau de l'Accomplissement

Fait remarquable de cette horlogerie divine : le ciel retrouve une verticalité absolue 175 ans après la naissance d'Abraham. Le Maître du Temps confirme que la mission est accomplie en déplaçant la signature de l'Est (Naissance) vers l'Ouest (Mort). C'est le passage du lever de l'appel au repos de la promesse.

# Naissance de Moïse, le Libérateur l'Éveil de la Délivrance

Le 22 Mai -1536 (An 2433 AM) 15h00 vue Est

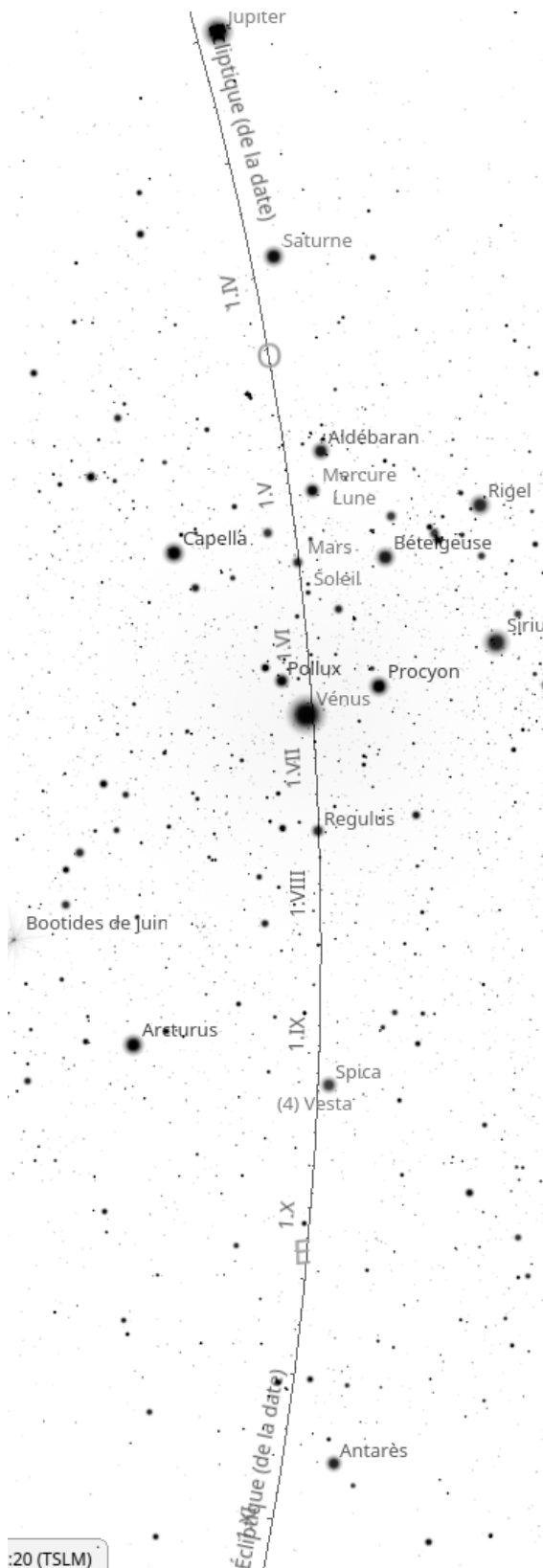

"Un enfant est né, le futur de la Loi se lève avec le Soleil."

« Elle vit qu'il était beau... elle ne put le cacher plus longtemps. » (Exode 2:2). 75 ans après la mort d'Abraham, le cycle prophétique se renouvelle avec la naissance du Libérateur. En l'an 2433 AM, Stellarium nous montre un ciel en pleine ascension. L'Échelle du Destin est parfaitement dressée à l'Est, confirmant que Moïse est le pilier de la délivrance.

**Antarès** : La sentinelle de feu à la base de la colonne, ancrant la naissance du Libérateur dans le sol d'Égypte.

**Spica** : Située à environ 35 % de l'échelle, elle annonce déjà la moisson d'un peuple qui sortira de l'esclavage.

**Regulus (Le Fils / L'Étoile Royale)** : Au centre exact (50 %), elle valide l'autorité royale de celui qui parlera face à Pharaon.

**Vénus (La Grâce) & Pollux (Le Témoin)** : À 60 % de l'échelle, ce duo rappelle que Moïse est sauvé des eaux par un pur acte de grâce. La présence de l'Immortelle aux côtés de la Grâce confirme que ce sauvetage est escorté par le regard immuable de l'Éternité sur le berceau du Nil.

**Le Soleil (L'Époux) et Mars (Le Guerrier)** : À 65 %, ils marquent la force et la gloire de celui qui deviendra le chef de guerre de l'Éternel.

**Mercure (Le Messager), la Lune (Le Témoin) et Aldébaran** : Groupés juste à côté de l'écliptique, ils signent le décret prophétique qui accompagne cet enfant.

**Saturne (Le Protecteur)** : À 80 %, il marque le respect du temps et la protection de l'Alliance sur le berceau de joncs.

**Jupiter (Le Roi)** : Trônant tout en haut de l'alignement, le Roi des Rois couronne cette naissance, prouvant que Moïse agit sous un décret souverain. À 15h00, cette verticale parfaite prouve que la naissance de Moïse est un décret souverain, aligné sur la géométrie éternelle.

:20 (TSLM)

# LE MONT SINAÏ : L'Échelle de l'Alliance

Le 2 Juin de l'An -1455 15h00 ( An 2513 AM) vue Est

« Moïse monta vers Dieu... » (Exode 19:3).

En l'an 2513 AM, une Échelle d'une pureté exceptionnelle apparaît au-dessus du désert. Cette carte Stellarium révèle la signature géométrique du don de la Loi. Cette sobriété témoigne de la nature de la Loi : une ligne pure, droite et sans mélange, reliant directement le Trône à la Terre.

**Antarès** : Située en bas et à droite de l'axe, elle sert de fondation terrestre à cette échelle céleste qui s'élève au-dessus du désert.

**Spica** : À 35 % de la colonne, elle marque le premier palier de l'ascension, symbolisant la semence de la nation qui s'apprête à recevoir la Loi.

**La Lune (L'Épouse) & Régulus (Le Fils / L'Étoile Royale)** : Au centre exact (50 %), leur conjonction confirme la présence de la royauté divine au cœur du rendez-vous du Sinaï.

**Le Triumvirat de la Parole (Mercure, Soleil & Mars) & Pollux** : Regroupés à 60 %, ils sont accompagnés de Pollux à leur gauche. Cette union entre le Messager, l'Époux, le Guerrier et l'Étoile de l'Immortalité illustre la force d'une Loi éternelle descendant vers le peuple. La présence du Témoin fixe scelle le caractère irrévocable des commandements gravés dans la pierre.

**Vénus (La Grâce)** : Placée à 75 % de la hauteur, elle rappelle que la Loi est, avant tout, un cadeau de faveur pour guider Israël sur le chemin de la vie.

**Aldébaran (Le Témoin / L'Œil)** : À 85 %, elle surplombe l'alignement. Son regard flamboyant valide l'aspect solennel et irrévocable de l'Alliance contractée au sommet de la montagne.

**L'Ordre de la Révélation** À 15h00, cette verticale parfaite prouve que le don de la Loi était une manifestation de l'ordre éternel de la Mazzaroth.

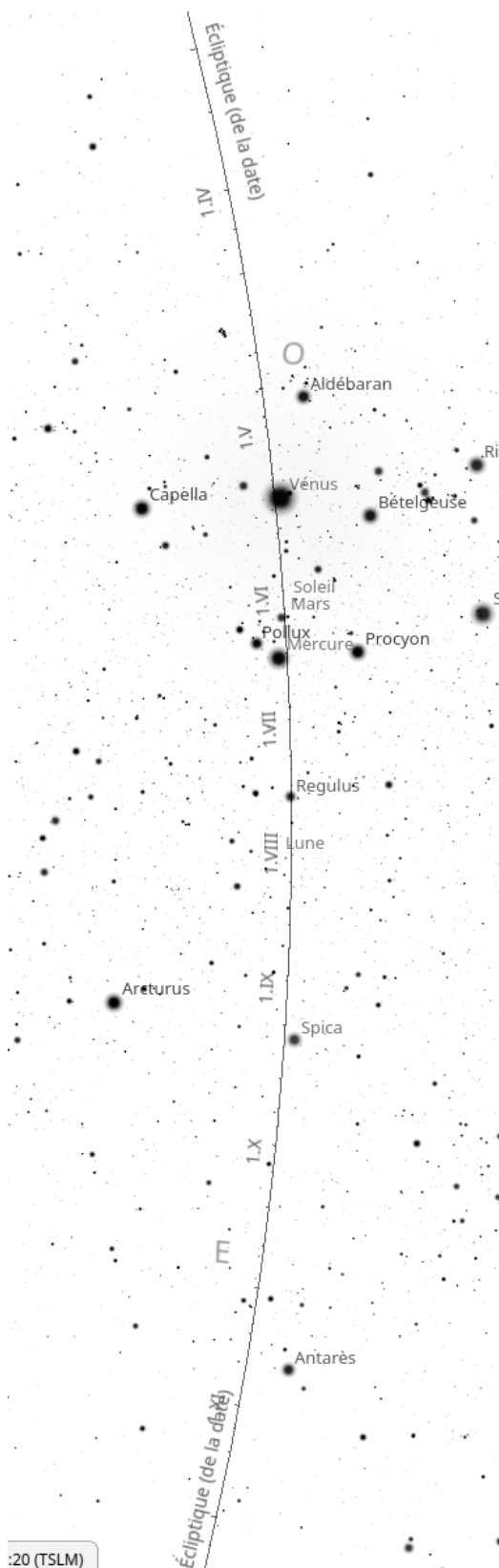

:20 (TSLM)

# Le Rejet : Le Décret de l'Errance

Le 22 Mai -1454, 15h00 (An 2514 AM) – Vue OUEST

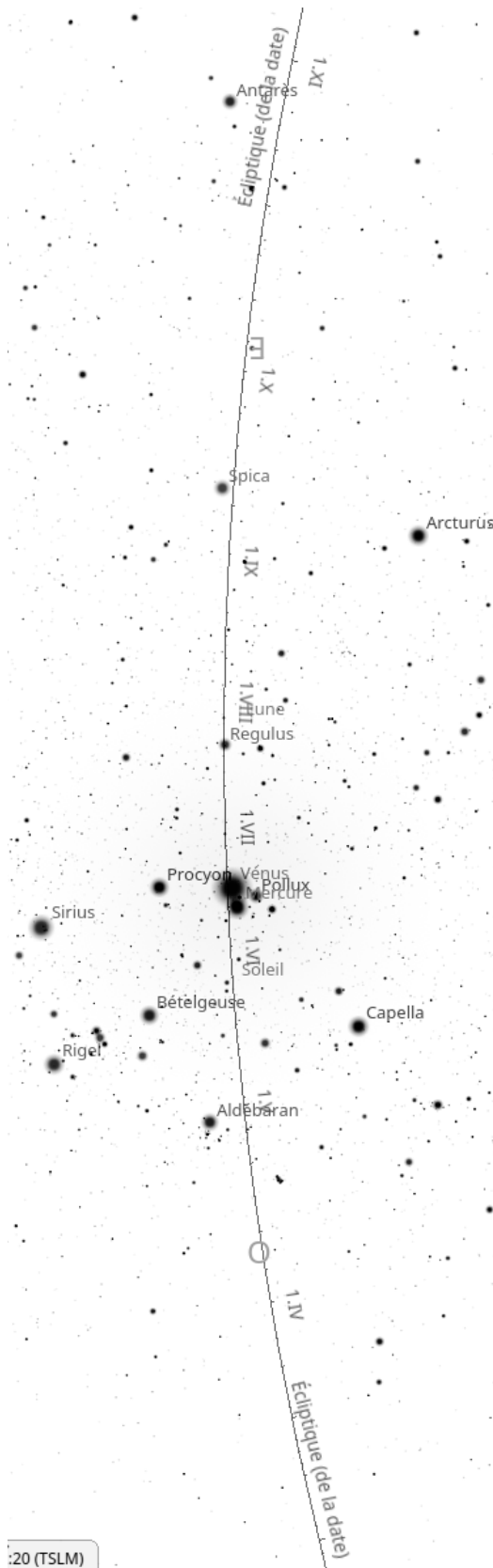

« Vos cadavres tomberont dans ce désert... vous ne connaîtrez point l'entrée du pays. » (Nombres 14:29-30). Un an seulement après la gloire du Sinaï, Israël se tient aux portes de la Terre Promise. Mais suite au rapport des espions, le peuple refuse d'avancer. À cet instant précis, le ciel de Jérusalem bascule. L'Échelle de l'Alliance disparaît pour laisser place au Fil à Plomb du Jugement à l'Ouest.

**Aldébaran (Le Témoin)** : Située à 30 % de la colonne, elle observe le point de non-retour où le peuple hésite devant la Terre Promise.

**Le Soleil (L'Époux)** : À 45 %, il marque le zénith de l'opportunité qui décline, le jour se couchant sur les espoirs d'une génération incrédule.

**Le Trio du Sceau (Vénus, Pollux & Mercure)** : Au centre exact de l'alignement, la Grâce, l'Immortelle et le Messager sont réunis. Cette union exceptionnelle au cœur de la colonne signifie que si la grâce (Vénus) et le message (Mercure) semblent s'arrêter, le Témoin Céleste (Pollux) scelle ce décret pour l'éternité.

**Régulus (Le Fils / L'Étoile Royale) & La Lune** : À 60 %, ils témoignent de l'autorité souveraine qui prononce la sentence : la lignée royale est préservée, mais le peuple actuel est écarté.

**Spica (La Semence)** : Située à 70 %, elle rappelle que la promesse de la descendance demeure vivante, bien qu'elle soit suspendue pour 40 ans dans le désert.

**Antarès (Le Gardien du Jugement)** : Trônant au sommet de la verticale, elle verrouille ce décret d'errance comme une sentinelle de justice impénétrable.

# La Mort de Moïse : La Fin de la Loi

Le 24 Mai -1416 15h00 (An 2553 AM) – Vue OUEST

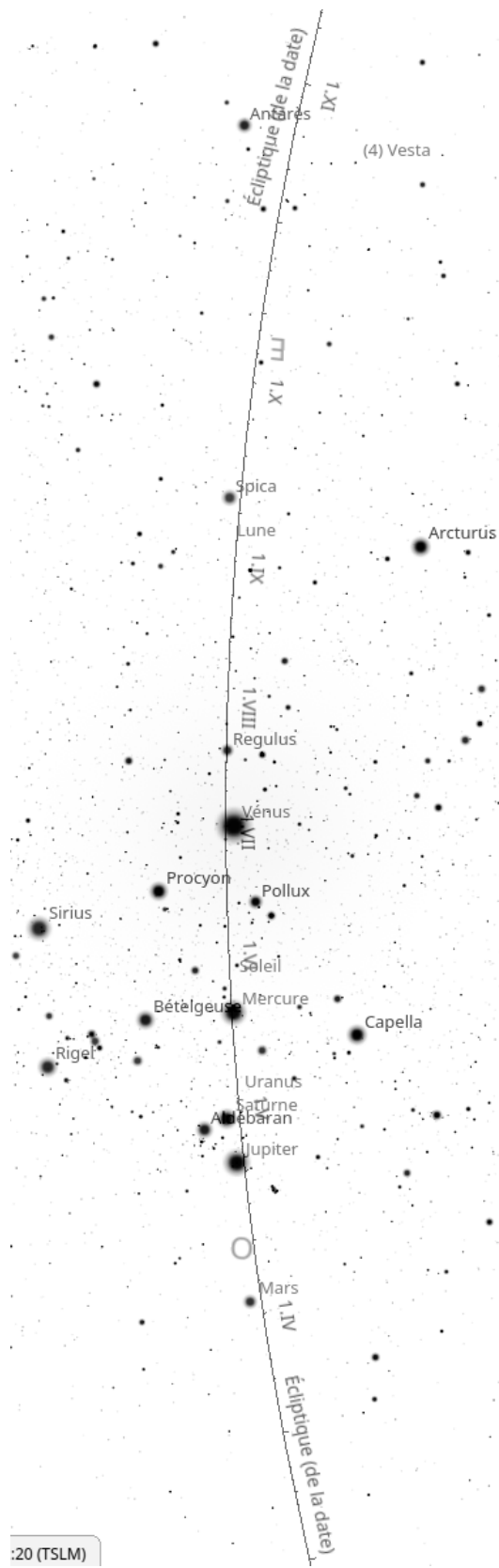

« Moïse, serviteur de l'Éternel, mourut là... selon l'ordre de l'Éternel. » (Deutéronome 34:5).

Après 120 ans d'une vie hors du commun, le plus grand des prophètes monte sur le mont Nebo pour s'éteindre. Le ciel de Jérusalem dresse alors un monument céleste pour marquer la fin d'une époque. Le Fil à Plomb de l'Ouest revient pour sceller le repos du serviteur et valider l'achèvement des six mesures de la Loi. Cet alignement vertical, d'une densité exceptionnelle, agit comme un sceau final sur le testament du prophète.

**Mars (Le Guerrier) :** À 20 %, il marque la fin des combats de Moïse pour laisser place à une nouvelle génération.

**Le Socle de l'Alliance (Jupiter, Aldébaran, Saturne & Uranus) :** Entre 30 % et 35 %, ce massif de puissances célestes valide juridiquement que la structure de la Loi est désormais gravée dans le temps.

**Le Quatuor du Passage (Mercure, Soleil, Vénus & Pollux) :** Entre 50 % et 60 %, le Messenger, l'Époux et la Grâce, escortés par l'Immortelle, témoignent que Moïse ne meurt pas vraiment, mais entre dans la présence de Celui qu'il a servi.

**La Royauté & La Promesse (Régulus, La Lune & Spica) :** Entre 65 % et 75 %, ce groupe rend hommage à la stature royale du prophète et annonce que la nation est prête à porter ses fruits de l'autre côté du Jourdain.

**Antarès :** La sentinelle de feu au sommet, verrouillant cette Échelle de l'Ouest..

**Le Sceau des Mesures Accomplies :** La mort de Moïse à 120 ans (Genèse 6:3) est la preuve que le temps de la Loi est mesuré par le Créateur. À 15h00, l'heure du sacrifice futur, cette verticale parfaite confirme que la mission est accomplie.

# Naissance de David : La Lignée Royale

Le 2 Juin -1041 (An 2929 AM) – Vue EST

« L'Éternel s'est choisi un homme selon son cœur. » (1 Samuel 13:14). À Bethléem, un enfant naît pour devenir le roi selon le cœur de Dieu. En ce 2 juin de l'an 2929 AM, le ciel de Jérusalem affiche une Échelle d'Espérance d'une perfection absolue. Comme pour la Création et l'Alliance d'Abraham, la naissance de David est scellée par un alignement vertical à l'Est, signe que cette nouvelle lignée est droite et que son autorité vient d'en haut.

**Antarès & Uranus** : Ils forment la racine de feu et le témoignage stable à la base de l'échelle, ancrant la lignée royale dans le sol de Juda.

**Spica** : Située à environ 45 % de l'alignement, elle annonce la moisson de gloire et la fécondité de la descendance de David.

**Régulus (Le Fils / L'Étoile Royale)** : À 60 %, elle se dresse comme le pivot de l'autorité, confirmant que l'enfant de Bethléem est le dépositaire légitime du trône.

**Mars (Le Guerrier)** : Placé juste au-dessus de Régulus, il annonce que ce roi sera un homme de guerre et de conquête, choisi pour sécuriser les frontières de l'Alliance par la force et la foi.

**Mercure (Le Messenger) & Le Soleil (L'Époux)** : À 70 %, ils s'unissent pour proclamer le décret royal et la lumière qui va briller sur le royaume de Juda. Ils sont ici accompagnés de Pollux, scellant la nature éternelle de cette lignée.

**Vénus (La Grâce) & Aldébaran (Le Gardien)** : Trônant au sommet (85 %), elles veillent sur l'élection du berger. La Grâce couronne l'alignement, rappelant que la royauté de David est un pur don de la faveur divine.

# Dédicace du Temple : La Gloire

Le 29 Mai -976 15h00 ( An 2992 AM) – Vue Est

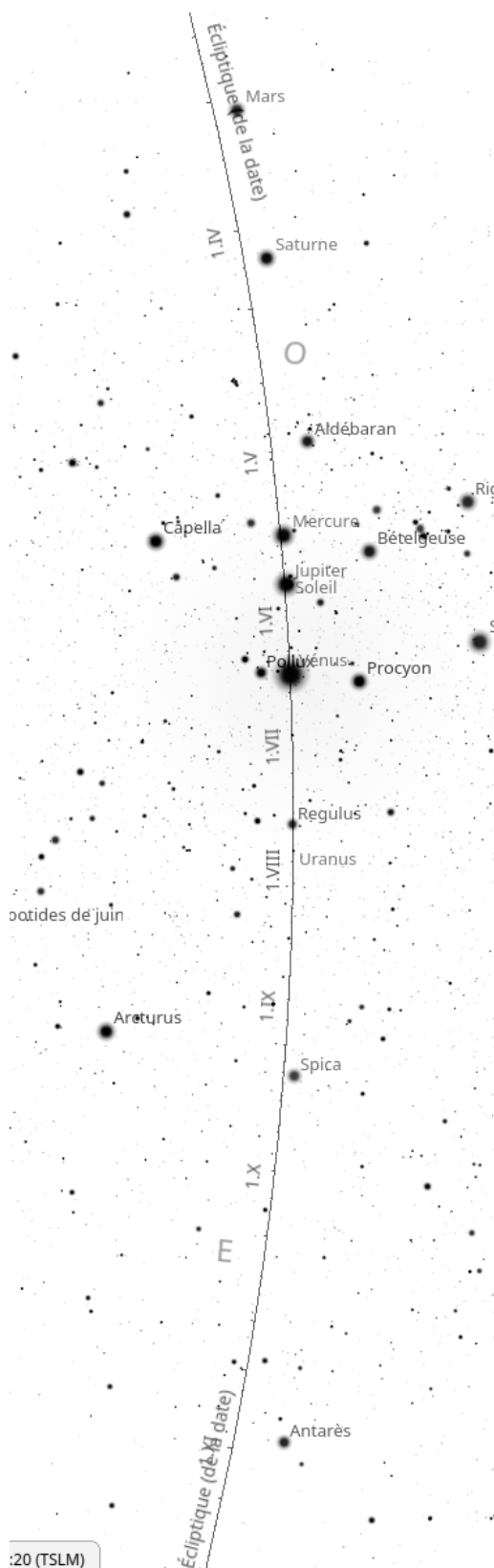

« La nuée remplit la maison de l'Éternel... car la gloire de l'Éternel remplissait la maison. » (1 Rois 8:10-11).

En l'an 2992 AM, Salomon achève l'œuvre de son père. Le ciel de Jérusalem s'aligne pour célébrer l'habitation terrestre du Très-Haut. À l'Est, la porte par laquelle la Gloire entre dans le sanctuaire est marquée par un sceptre de lumière d'une intensité exceptionnelle.

**Antarès** : Située en bas et à droite de l'axe, elle sert de socle de feu à la base de l'échelle, ancrant la fondation de la Maison sainte sur le rocher de Morija.

**Spica** : À 30 % de l'alignement, elle symbolise la moisson de paix et la prospérité sans précédent du règne de Salomon.

**Uranus (Le Témoin Lointain) & Régulus (Le Fils / L'Étoile Royale)** : Placés au centre exact (50 %), ils confirment que le Temple est le trône de l'autorité royale du Lion de Juda, validé par un témoin céleste.

**Vénus (La Grâce) & Pollux (L'Immortelle)** : En conjonction étroite à 60 %, elles représentent la présence éternelle de la Grâce divine venant habiter au milieu de Son peuple.

**Le Chœur de la Gloire (Soleil, Jupiter & Mercure)** : Ce regroupement massif à 70 %, où le Soleil et le Roi (Jupiter) fusionnent avec le Messager, illustre l'intensité de la Gloire qui remplit le Temple. Ils sont flanqués d'Aldébaran à leur droite, le Gardien qui veille sur ce moment sacré.

**Saturne (Le Protecteur / Gardien du Temps)** : Trônant à 85 % de la colonne, elle scelle cette dédicace sous le signe de l'Alliance éternelle et des limites sacrées du parvis.

**Mars (Le Guerrier)** : Situé tout au sommet de l'alignement, il veille sur la sainteté du lieu, rappelant que la présence de Dieu est aussi un feu dévorant qui protège Sa demeure.

Cette succession d'astres (Régulus, Vénus, Jupiter) est le sceau définitif du ciel sur la demeure de Dieu.

# Mort de David : Le Repos du Roi

Le 22 Mai -970 15h00 (An 2999 AM) – Vue OUEST

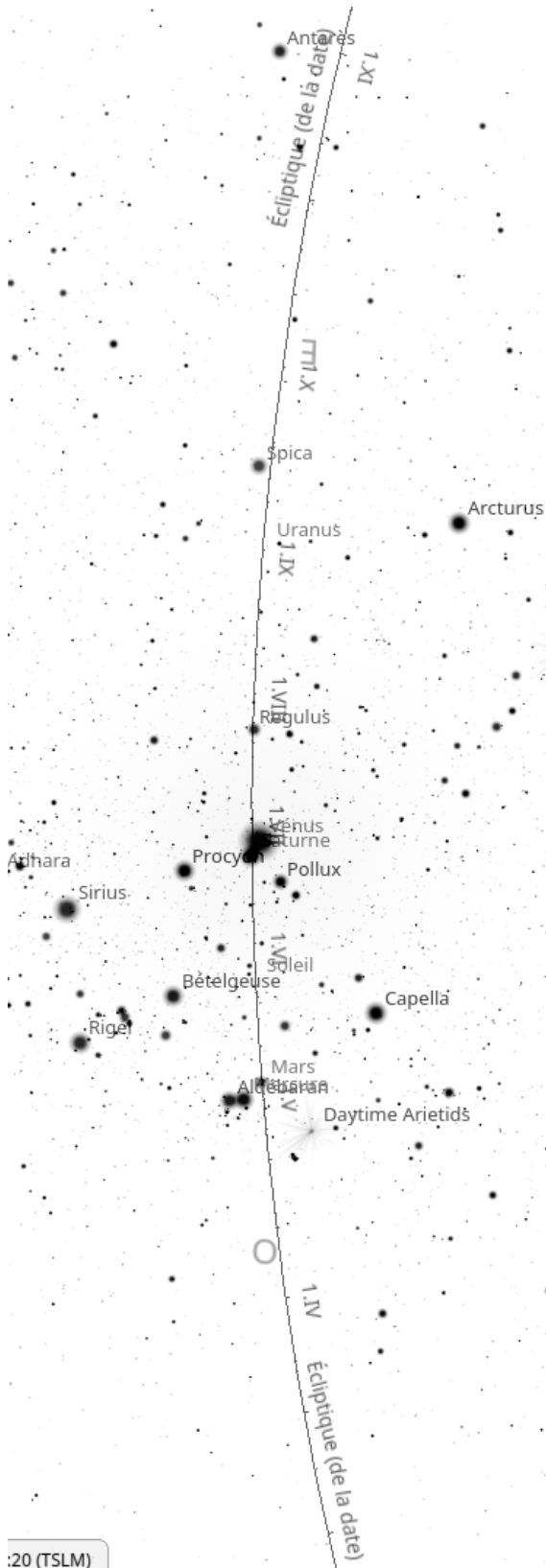

« David s'endormit avec ses pères, et il fut enterré dans la ville de David. » (1 Rois 2:10). Après 70 ans d'une vie marquée par les combats, la louange et la prophétie, le Roi-Berger s'éteint.

Le ciel de la Cité Sainte se règle une dernière fois pour valider son parcours : le Fil à Plomb de l'Ouest se dresse pour le repos du guerrier, 70 ans jour pour jour après son appel.

**Mars (Le Guerrier), Aldébaran et Mercure (Le Messager) :** En conjonction serrée à 40 % de l'échelle. Ce trio en bas de la colonne signe la fin des combats terrestres et la transmission du dernier message du roi à sa lignée.

**Le Trio de la Paix (Vénus, Saturne & Pollux) :** Également en conjonction juste au-dessus du centre. Ils scellent le repos du roi sous la triple protection de la grâce divine, de l'alliance indéfectible et de l'accompagnement de Pollux (l'Immortelle). Ce groupe témoigne que l'héritage de David passe du temporel à l'éternel.

**Regulus (Le Fils / L'Étoile Royale) :** À 60 % de l'alignement, elle demeure le pivot central, confirmant que si le roi meurt, la royauté du Lion de Juda, elle, ne décline jamais.

**Uranus (Le Témoin Lointain) :** À 70 %, elle agit comme la sentinelle céleste qui valide la verticalité de ce monument funéraire.

**Spica (La Semence) :** À 75 %, elle couronne l'alignement, rappelant que de la semence de David naîtra le Messie, héritier du trône éternel.

## La Perfection des 70 ans

David est né à l'Est un 2 Juin. Il meurt à l'Ouest un 22 Mai, bouclant un cycle de 70 ans de plénitude. À 15h00, Stellarium confirme que le temps du roi est pesé et mesuré. La verticalité absolue à l'Ouest témoigne d'une mission achevée sans déviation.

# Le Décret d'Artaxerxès : Le Top Départ de Daniel

Le 22 Mai -445 (An 3524 AM) – Vue EST

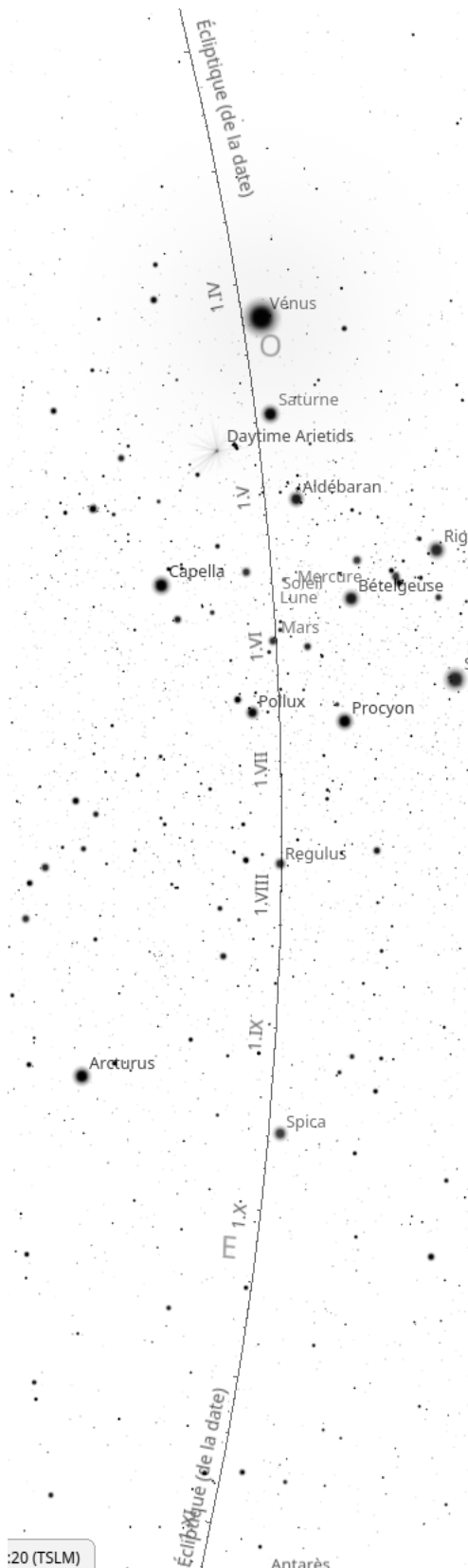

«Sache-le donc, et comprends : Depuis l'émission de la parole pour rétablir et rebâtir Jérusalem jusqu'à l'Oint, au Conducteur... » (Daniel 9:25). Après l'exil, le temps de la reconstruction sonne. Le roi Artaxerxès signe le décret qui déclenche l'horloge prophétique.

**Spica (La Semence) à 30 %** : À la base de l'échelle, elle annonce la moisson de la reconstruction et le fruit futur des semaines de Daniel.

**Régulus (Le Fils / L'Étoile Royale) à 40 %** : Placée dans la partie inférieure, elle veille sur le décret royal qui doit mener jusqu'à l'Oint.

**Pollux (L'Immortelle) à 50 %** : Au centre exact de l'alignement, elle agit comme le Témoin Céleste immuable, validant la nature éternelle du plan prophétique qui s'enclenche.

**Mars (Le Guerrier) à 55 %** : Juste au-dessus du centre, elle veille sur la protection des travaux et la survie du peuple pendant la reconstruction des murailles.

**Le Trio de la Parole (Soleil, Mercure & Lune) à 60 %** : En conjonction étroite, l'Époux, le Messager et le Témoin proclament d'une seule voix le top départ de l'horloge prophétique.

**Aldébaran (Le Gardien) à 70 %** : Placée sur le haut de la colonne, elle sert de jalon lumineux sur la route de la Rédemption, surveillant le plan divin.

**Saturne (Le Gardien du Temps) à 75 %** : Elle verrouille le chronomètre prophétique des semaines sacrées qui commencent à s'écouler.

**Vénus (La Grâce) à 80 %** : Elle couronne l'alignement, rappelant que tout le processus de restauration est un pur acte de la faveur divine.

À 15h00, cette verticale parfaite à l'Est confirme que le temps des nations est désormais aligné sur le plan de la Rédemption.. Ce décalage entre le décret (-445) et le début des travaux physiques est la clé mathématique qui mène avec précision jusqu'à l'an 33.

# Fin de la Muraille : La Clôture des 7 Semaines

Le 22 Mai -396 15h00 (An 3573 AM) – Vue Ouest

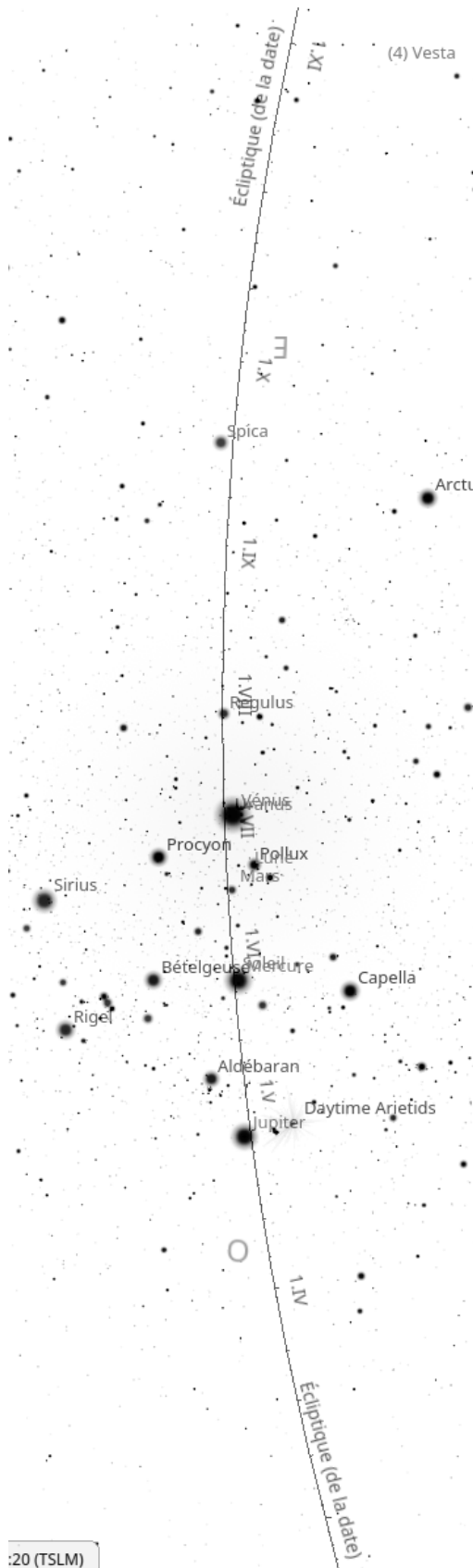

« Les places et les fossés seront rétablis, mais en des temps fâcheux. Après ces soixante-deux semaines, un Oint sera retranché. » (Daniel 9:25-26)

49 ans (7 semaines d'années) se sont écoulées depuis le décret d'Artaxerxès. La muraille est achevée, les places et les fossés sont restaurés. À cet instant précis, le ciel valide la fin de cette première étape cruciale par une verticale absolue à l'Ouest.

**Le Socle de l'Autorité (Jupiter & Aldébaran) :** À la base de l'alignement (30 %), le Roi et le Gardien s'unissent pour marquer la solidité des fondations de Jérusalem, désormais protégées.

**La Publication de l'Œuvre (Le Soleil & Mercure) :** En conjonction juste au-dessus, l'Époux et le Messager proclament que la parole donnée est accomplie. La lumière de la vérité brille sur la muraille achevée.

**Le Rempart de l'Alliance (Mars, Saturne & Pollux) :** Ce groupe compact, situé sous le centre (45 %), symbolise la force (Mars), la protection de la Loi (Saturne) et le témoignage de l'Immortelle (Pollux). Ils forment une garde d'honneur sur la cité.

**La Double Signature (Vénus & Uranus) :** En conjonction vers 55 %, la Grâce et le Témoin lointain signent ce redressement comme un acte de pure faveur divine.

**Régulus (Le Fils / L'Étoile Royale) :** À 60 %, elle domine le groupe principal. Sa position confirme que le « Fils » surveille l'achèvement de cette étape : la muraille est prête pour Son futur royaume.

**Spica (La Semence) :** Au sommet de cette échelle (70 %), elle annonce la moisson spirituelle qui découlera de ce rétablissement vers l'avenir messianique.

**L'Ordre Invariable :** À 15h00, la verticalité du ciel témoigne que la muraille de Jérusalem n'est pas seulement un rempart de pierre, mais une ligne tracée dans le temps par l'Horloger divin.

# Le Jubilé de la Reconstruction : La Signature du 50ème Jour

L'An 3574 AM (La 50ème Année) – Le 22 Mai -395 (50ème jour de l'Omer)

« Tu compteras sept semaines d'années [...] cela te fera une période de quarante-neuf ans. La cinquantième année sera pour vous le Jubilé. » (Lévitique 25:8-11). Exactement 49 ans après le décret de -444/-445, Jérusalem entre dans son Jubilé de restauration. Le ciel scelle cet achèvement par une verticale parfaite le jour même de Chavouot.

**Antarès & La Lune :** À la base de l'échelle (5 %), le Gardien du Sud et le Témoin de l'Épouse ancrent la cité dans sa nouvelle sécurité terrestre.

**Spica (La Semence) :** À 35 %, elle annonce que la terre est prête à porter ses fruits après des années de labeur prophétique.

**Régulus (Le Fils / L'Étoile Royale) :** À 45 %, elle surveille le centre de l'alignement, confirmant que Jérusalem est redevenue une cité digne du Grand Roi.

**Uranus (Le Témoin Lointain) :** Au centre exact (50 %), elle verrouille la verticalité de ce décret de clôture, marquant un point de non-retour dans le temps.

**Pollux (L'Immortelle) & Mercure :** À 55 %, l'Étoile du Témoin accompagne le Messager pour proclamer que la parole de Dieu est désormais une réalité de pierre.

**Jupiter (Le Roi) & Le Soleil :** En conjonction à 65 %, ils font briller la gloire souveraine sur le sommet de la muraille restaurée.

**Vénus (La Grâce) & Aldébaran :** En conjonction à 70 %, elles couronnent l'échelle. La Grâce et l'Œil du Gardien veillent ensemble sur la paix de Jérusalem.

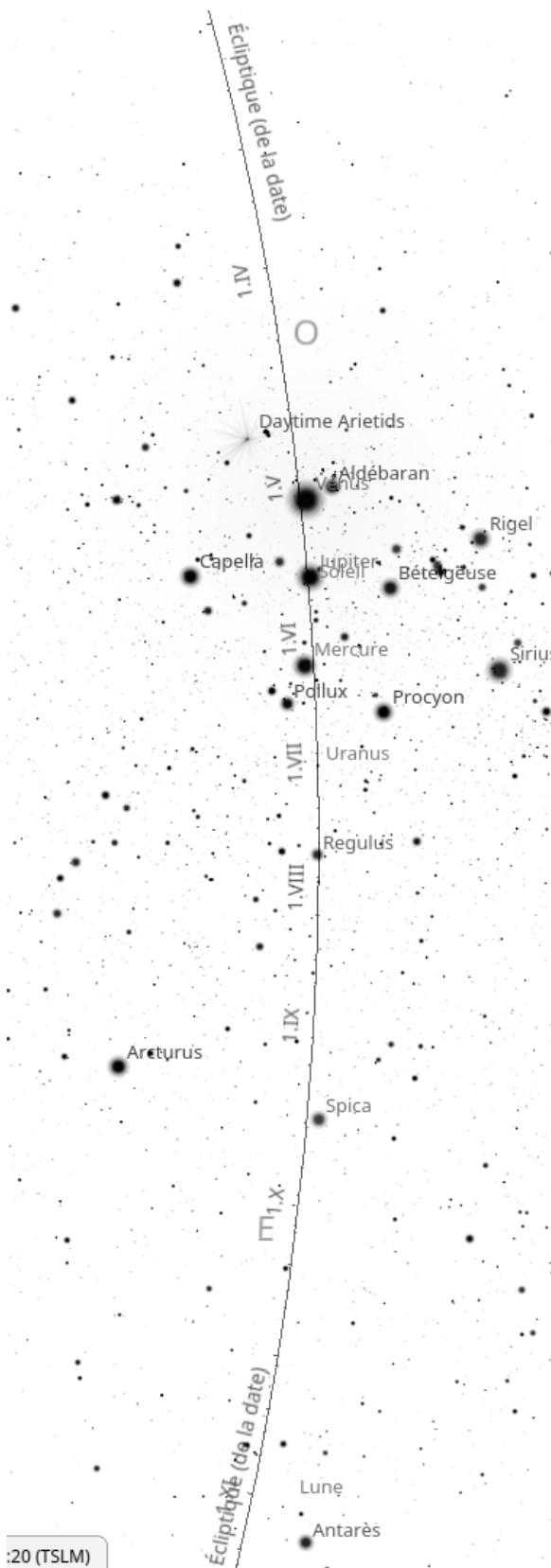

# Purification du Temple (Hanoucca): La Restauration

Le 22 Mai -164 15h00 (An 3805 AM) – Vue EST

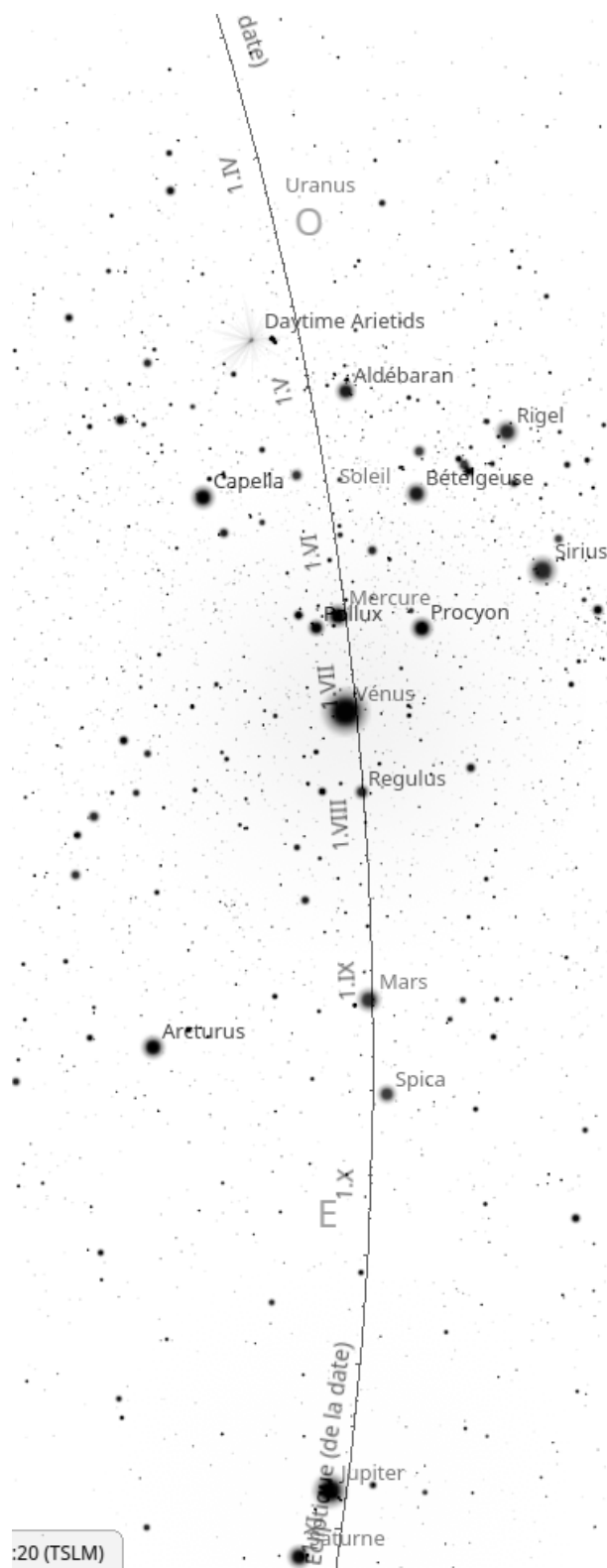

« On célébra la dédicace de l'autel... avec des chants et des instruments. » (1 Macchabées 4:54). Après la profanation par Antiochus Épiphane, les Macchabées reprennent le Temple et le purifient. Cet événement, qui donne naissance à la fête de Hanoucca, marque le retour de la sainteté. À cet instant, l'horloge prophétique affiche à nouveau l'Échelle de l'Est, signifiant un nouveau départ spirituel pour la nation.

**Saturne & Jupiter (10 %) :** En conjonction à la base, ils scellent l'autorité et la protection retrouvées.

**Spica (30 %) & Mars (40 %) :** Elles témoignent de la semence préservée et du sacrifice des Macchabées.

**Régulus (50 %) & Vénus (55 %) :** Au centre, le pivot royal est couronné par la grâce divine qui purifie le Lieu Saint.

**Mercure & Pollux (60 %) :** En conjonction, le Messager et l'Immortelle portent la victoire de la lumière sur les ténèbres.

**Le Soleil (75 %) & Aldébaran :** L'Époux inonde la dédicace tandis qu'Aldébaran veille sur la flamme de la Ménorah.

**Uranus (90 %) :** Tout en haut, elle verrouille cette réinitialisation spirituelle.

## La Signature du 22 Mai : Le Réveil de la Lumière

En cette année -164, le 50e jour de l'Omer tombe une fois de plus sur le 22 Mai. À 15h00, l'écliptique se dresse à la verticale parfaite à l'Est. C'est le signe que le Temple n'est plus sous le poids du jugement, mais sous une nouvelle aurore. La purification du Temple est un décret ordonné par l'Horloge divin.

# Le signe du départ des Mages

Vendredi 31 Mai -5 15h00 (An 3963 AM) – Vue EST

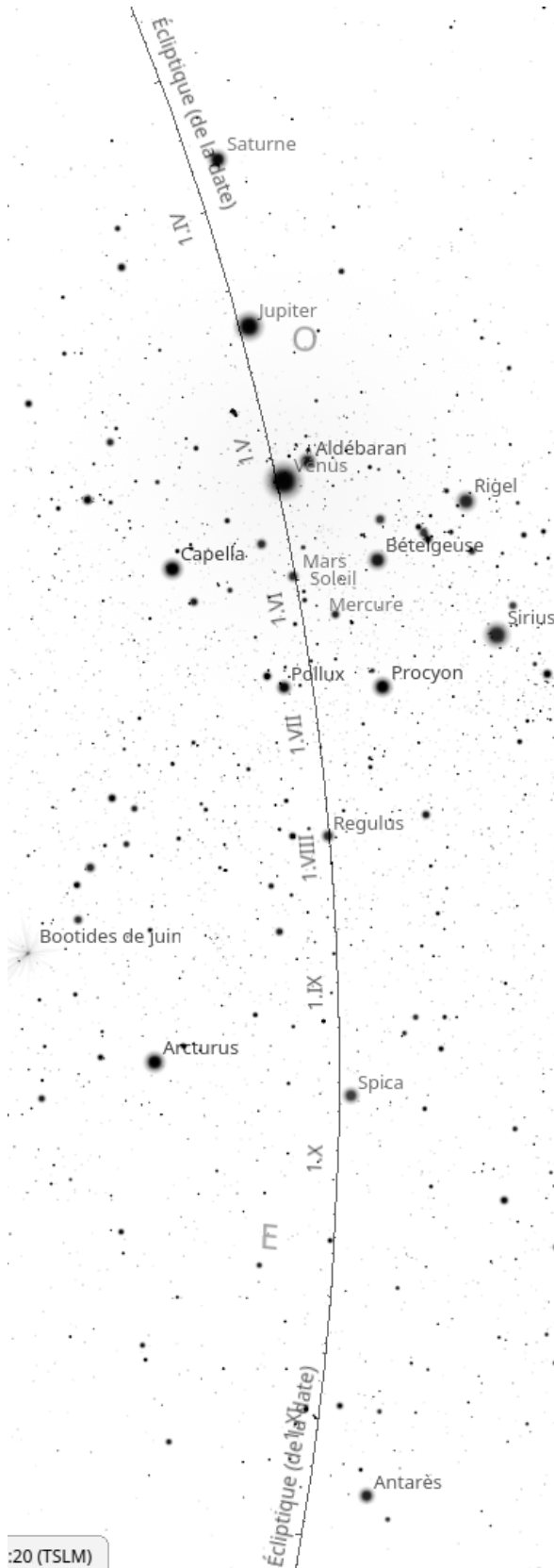

« Nous avons vu son étoile en Orient, et nous sommes venus pour l'adorer. » (Matthieu 2:2). Seize mois avant le signe final de la naissance, le ciel déploie une signature monumentale.

À l'heure prophétique de 15h00, lors du 50e jour de l'Omer, les luminaires s'alignent verticalement. Ce signal majestueux a mis les Mages en route, marquant le début du voyage de la foi vers l'Incarnation.

**Antarès & Spica :** Entre la base et 40 % de l'échelle, la Sentinelle et la Semence ancrent ce signal prophétique dans la terre d'Israël et la lignée de David.

**Le Cœur Royal (Régulus & Pollux) :** Au centre exact (50 %), l'Étoile Royale et l'Immortelle témoignent de la venue du Lion de Juda. Pollux scelle l'aspect éternel de ce message messianique.

**Le Trio de la Force (Soleil, Mercure & Mars) :** À 70 %, l'Époux, le Messager et le Guerrier proclament que le décret divin est scellé par la force : un changement d'ère radical est en marche.

**La Grâce & Le Gardien (Vénus & Aldébaran) :** Juste au-dessus, elles illuminent l'échelle par l'éclat de la promesse et de la faveur divine.

**Le Sommet (Jupiter & Saturne) :** Entre 80 % et le sommet, le Roi et le Protecteur verrouillent cette Échelle de l'Annonce. La position de Jupiter confirme que le Messie s'apprête à descendre vers la terre.

## Le Tracé de l'Incarnation

Cet alignement vertical n'est pas un simple hasard ; c'est le tracé du chemin que le Seigneur s'apprête à emprunter.

# L'annonce de la naissance du Roi

Le 22 Mai -5 15h00 (An 3964 AM) – Vue EST

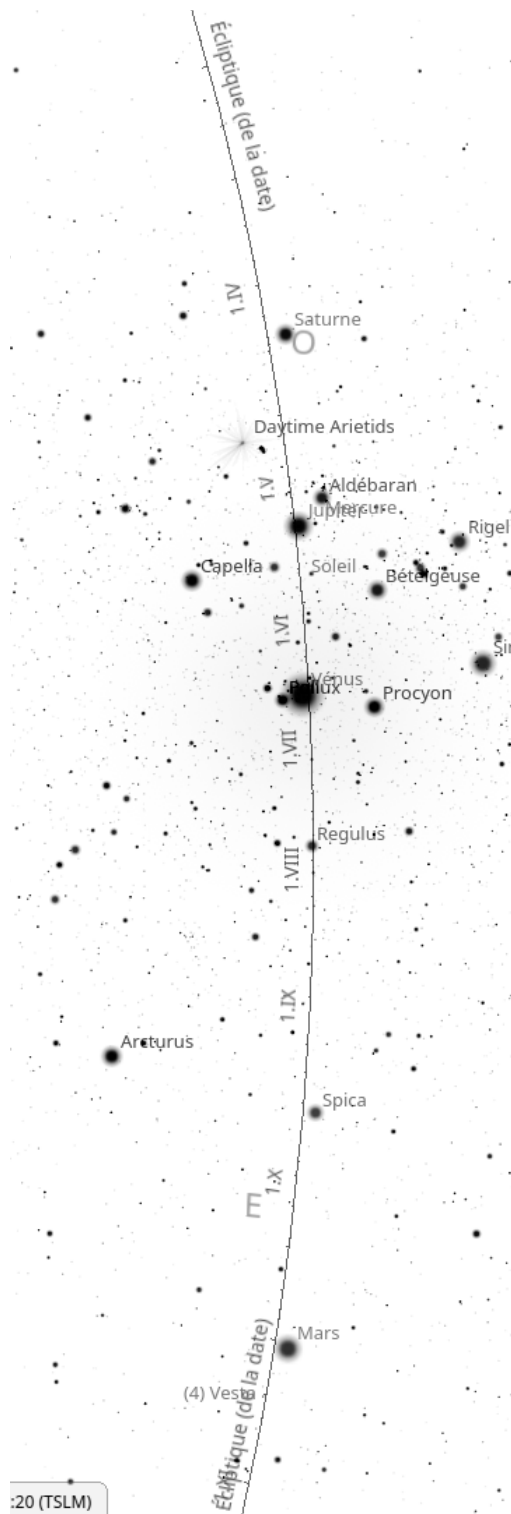

« Et le Verbe s'est fait chair, et il a habité parmi nous... » (Jean 1:14). Seize mois après le signal donné aux Mages, le temps est accompli. Le Roi des Rois entre dans Son histoire. À Jérusalem, à l'heure prophétique de 15h00, le ciel dresse une Échelle de Gloire à la verticale parfaite de l'Est, signant l'incarnation du Sauveur sous la date pivot de toute la création.

**Mars (Le Guerrier) :** Situé tout en bas de l'alignement, il marque l'entrée du Messie dans le combat spirituel pour le rachat de l'humanité.

**Spica (La Semence) :** À 30 % de la colonne, elle témoigne que la « semence » promise aux patriarches est désormais manifestée dans la chair.

**Régulus (Le Fils / L'Étoile Royale) :** À 45 %, elle confirme l'identité messianique de l'enfant et Son droit au trône de David.

**Vénus (La Grâce) & Pollux (L'Immortelle) :** En conjonction à 55 %, elles marient la faveur divine à l'éternité. Cette union signifie que la Grâce qui descend sur terre est d'une nature impérissable.

**Le Soleil (L'Époux) :** À 60 % de la hauteur et légèrement décalé à droite, il inonde l'alignement de sa gloire, préparant l'avènement de la Lumière du monde.

**Le Triumvirat Royal (Jupiter, Mercure & Aldébaran) :** En conjonction massive à 65 %, le Roi (Jupiter) et le Messager (Mercure) s'unissent sous le regard d'Aldébaran (Le Gardien). Ce regroupement spectaculaire valide l'annonce officielle du Royaume des Cieux.

**Saturne (Le Protecteur / Gardien du Temps) :** À 75 % de l'alignement, elle verrouille la structure, prouvant que les décrets éternels s'exécutent au temps marqué.

## La Signature du 22 Mai

Comme pour la Création, l'Alliance d'Abraham et le décret d'Artaxerxès, le Messie naît sous le sceau du 22 Mai. En l'an 3964 AM, Stellarium valide cet alignement vertical à l'Est. C'est la preuve mathématique que la venue du Seigneur est le rendez-vous prévu depuis l'origine.

# Le Sceau de la Nativité : La Lune de Sang

## Le 15 Septembre -4 (An 3965 AM) – 22h00



Nous croyons que la naissance du Seigneur est marquée dans les cieux par une lune de sang en l'an -4 (Stellarium), alors que les Mages achevaient leur périple. Le ciel de Jérusalem manifestait cette éclipse totale, signe qui, dans la tradition prophétique, annonce souvent un événement de portée mondiale ou un changement d'alliance. En choisissant ce signe, le Créateur confirmait par la Mazaroth que celui qui naissait était l'Agneau de Dieu, venu pour le rachat de l'humanité.

**L'enquête d'Hérode (Matthieu 2:7-16) :** Le texte biblique précise qu'Hérode fit appeler les Mages en secret pour s'informer avec précision de l'époque (le moment exact) où l'étoile était apparue. Le calcul d'Hérode n'a pas agi au hasard. En ordonnant le massacre des enfants de deux ans et moins, il a appliqué une « marge de sécurité » basée sur les informations fournies par les Mages.

**L'écart prophétique :** Si les Mages ont perçu le premier signe (l'alignement Jupiter-Saturne de l'an -6) environ 16 mois avant leur arrivée, cela explique parfaitement pourquoi Hérode a fixé la limite à deux ans. Il voulait s'assurer d'éliminer celui que les signes célestes annonçaient depuis le début de la conjonction.

**La Signature du Temps :** En prenant pour point de repère la Lune de Sang du 15 septembre -4, et en suivant la chronologie menant à l'an 33 de notre ère, le Messie aurait été crucifié à l'âge de 37 ans. Ce calcul tient compte de l'absence d'année zéro dans le passage de l'ère ancienne à l'ère nouvelle.

# La crucifixion : La mort du Messie

le 3 Avril 33 , 15h00 ( An 4000AM) vue Ouest.

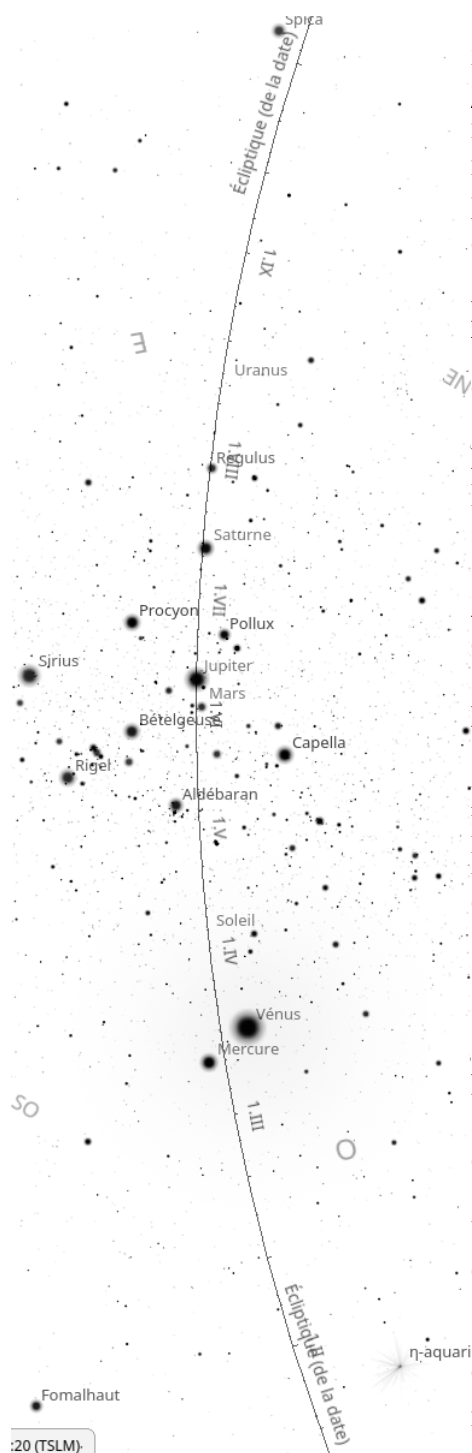

« Jésus dit : Tout est accompli. Et, baissant la tête, il rendit l'esprit. » (Jean 19:30). Le 3 avril de l'an 33 marque le jalon central de notre calendrier prophétique. Après les signes de la naissance, le ciel de Jérusalem affiche à nouveau une configuration majeure. Cet alignement planétaire vertical témoigne de la précision de l'Horloge Divine au moment même où le Seigneur accomplit l'œuvre du salut sur la croix.

**Mercury (Le Messager) & Vénus (La Grâce) [20 %]** : Tout en bas de la colonne, elles s'enfoncent vers l'horizon. Elles annoncent que le message de la Grâce est désormais scellé par le sacrifice.

**Le Soleil (L'Époux) [30 %]** : Placé légèrement à droite de l'écliptique, il marque l'heure précise où la Lumière du monde semble descendre dans le repos du tombeau.

**Aldébaran [Centre]** : Positionnée au cœur du dispositif, elle sert de pivot à cette échelle de la rédemption.

**La Lune (Le Témoin), Jupiter (Le Roi) & Mars (Le Guerrier) [55 %]** : En conjonction étroite au-dessus du centre, ce trio puissant est accompagné de Pollux (l'Immortelle). Cette union entre le Roi, le Guerrier et le Témoin, escortée par l'étoile de l'immortalité, proclame que la victoire sur la mort est déjà scellée dans le ciel au moment même du sacrifice.

**Saturne (Le Protecteur) [70 %]** : Plus haut sur l'axe, elle veille sur l'Alliance éternelle qui se ratifie à cet instant précis.

**Regulus (Le Fils / L'Étoile Royale) [80 %]** : Placée vers le sommet, elle confirme que celui qui expire sur la croix est le Roi des rois, le Lion de la tribu de Juda.

**Uranus (Le Témoin Lointain)** : À 85 %, elle verrouille la stabilité de ce témoignage au zénith de Jérusalem.

**Spica (La Semence)** : Trônant tout au sommet de l'alignement (90 %), elle couronne cette échelle de la rédemption. Sa position rappelle que le sacrifice qui s'accomplit ici est la « Semence » jetée en terre, dont la mort produira la moisson universelle de l'Église.

**Le Fil à Plomb de la Rédemption** : À 15h00, alors que le Seigneur rend l'esprit, le ciel Ouest (le côté de la "fin") dresse une colonne parfaite. Le sacrifice est terrestre et physique, la signature céleste affiche une souveraineté absolue. Le Roi (Jupiter) et le Fils (Regulus) dominent l'alignement, prouvant que la mort n'est pas une défaite, mais l'accomplissement mathématique et prophétique du plan divin.

# La naissance de l'Église

La Pentecôte de l'an 33, le 22 Mai, 15h00 (an 4000 AM) vue Est.

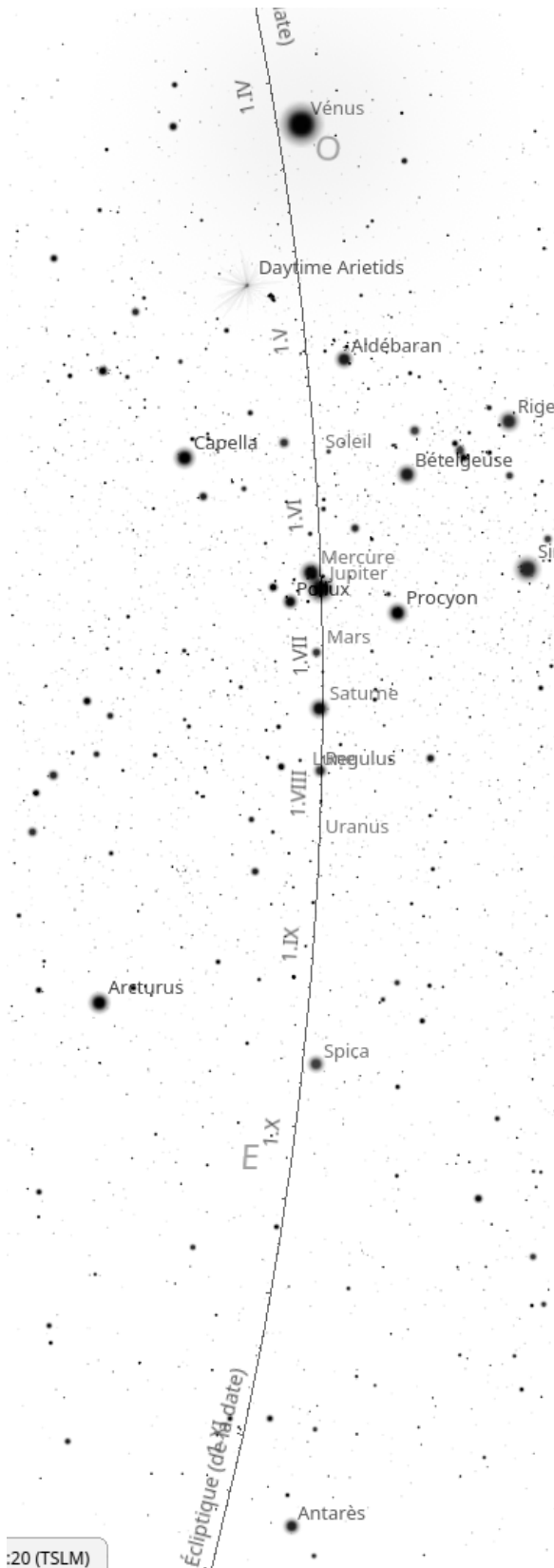

« Des langues, semblables à des langues de feu, leur apparurent... et ils furent tous remplis du Saint-Esprit. » (Actes 2:1-3). En ce 50e jour de l'Omer, le ciel scelle la naissance de l'Église par une harmonie parfaite. C'est le début du temps de la Grâce, gravé dans la structure céleste pour 2 000 ans.

**La Base (Antarès & Spica) :** Entre l'horizon et 30 %, elles marquent la fondation de l'Église et le début de la moisson spirituelle parmi les nations.

**Le Témoignage (Uranus & La Lune) :** À 40 %, le Témoin lointain et l'Épouse (la Lune) scellent ce premier souffle sous le regard de l'Éternité.

**Le Centre (Saturne & Mars) :** Au cœur de l'alignement (50 %), le Protecteur et le Guerrier témoignent de la force et de la protection divine sur la nouvelle communauté des croyants.

**La Proclamation (Jupiter, Mercure & Pollux) :** À 65 %, le Roi, le Messager et l'Immortelle s'unissent. La puissance de l'Esprit accompagne la Parole, confirmée par le Témoin Céleste (Pollux) qui rend le message impérissable.

**Le Sommet (Le Soleil, Aldébaran & Vénus) :** Entre 70 % et le sommet, l'Époux inonde l'échelle de sa lumière, tandis que le Gardien et la Grâce couronnent cet alignement. L'ouverture de l'ère de la Grâce est officiellement scellée.

**Le Verdict de la Pentecôte :** L'alignement vertical à l'Est confirme que le "Fil à Plomb" de Dieu marque chaque transition majeure. La naissance de l'Église n'est pas un événement isolé, mais le départ d'une course prophétique de 2 000 ans, gravée dans la structure même des cieux. — Actes 2:3-4

# LA DESTRUCTION : L'Échelle de la Désolation

Le 3 Juin 70, 15h00 (An 4037 biblique) — Vue Ouest

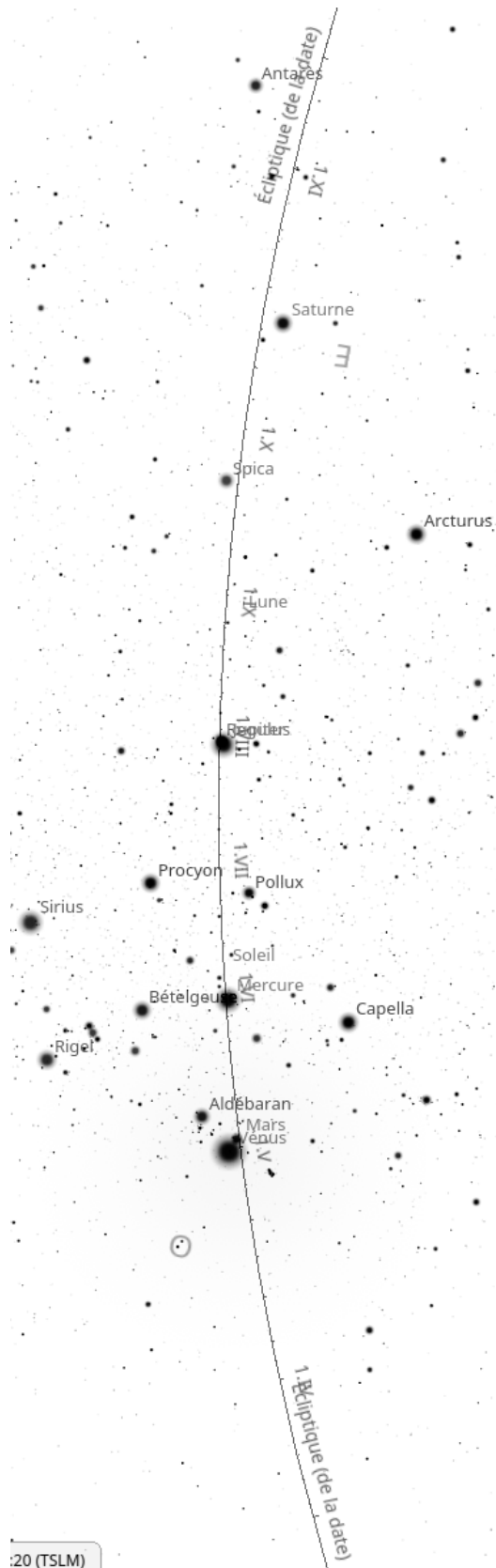

« Il ne restera pas ici pierre sur pierre qui ne soit renversée. » (Matthieu 24:2). Cette carte révèle le Fil à Plomb du jugement sur Jérusalem. En appliquant la clé de l'Ouest à l'heure du sacrifice, le ciel affiche la clôture définitive d'une ère. L'Échelle de Jacob semble ici se renverser pour signifier que la gloire quitte le sanctuaire terrestre.

**Mars, Vénus & Aldébaran (Le Seuil de Feu) :** À 30% de la colonne, la conjonction étroite de Mars le Guerrier et de Vénus la Grâce, surveillée par l'œil flamboyant d'Aldébaran, annonce un rachat par le sang et le feu. La grâce s'efface devant le décret de justice qui s'abat sur les fondations de la cité.

**Le Soleil, Mercure & Pollux (Le Verbe Silencieux) :** Placés entre 40% et 45%, ils marquent l'heure prophétique. Le Messager (Mercure) est ici éclipsé par la puissance du Soleil sous le regard de Pollux l'Immortel, signifiant que la parole des prophètes s'est accomplie et que le temps des nations commence.

**Regulus & Jupiter (Le Trône Déplacé) :** Au centre exact de l'alignement, l'Étoile Royale et le Roi (Jupiter) siègent ensemble. Leur présence au cœur de cette échelle de destruction confirme que c'est une autorité souveraine qui ordonne la fin du Temple. Le sceptre n'est plus à Jérusalem, il est désormais entre les mains du Roi céleste.

**La Lune & Spica (Le Témoin de la Moisson) :** À 60% et 70%, elles s'élèvent au-dessus du chaos. La Lune témoigne de la fin de l'ancienne alliance, tandis que Spica annonce une semence nouvelle qui sera dispersée parmi les nations.

**Saturne & Antarès (Le Sceau Final) :** À 80% de l'ascension, Saturne veille sur la clôture du temps, tandis qu'Antarès trône tout au sommet. Cette inversion majeure, plaçant le Gardien du Sud au zénith, prouve que l'architecture du monde ancien est totalement renversée.

**Le Verdict de la Désolation :** Cette colonne verticale à 15h00 est un réquisitoire céleste. Alors que les armées romaines encerclent la ville, le ciel montre que la porte de l'Ouest est scellée. La présence de Jupiter et Regulus au centre prouve que ce n'est pas une défaite humaine, mais un décret divin qui met fin au décompte des 490 ans de Daniel.

# L'ÉTABLISSEMENT : L'Échelle de la Fondation

Le 14 mai 1948 (An 5915 biblique) — Vue Est

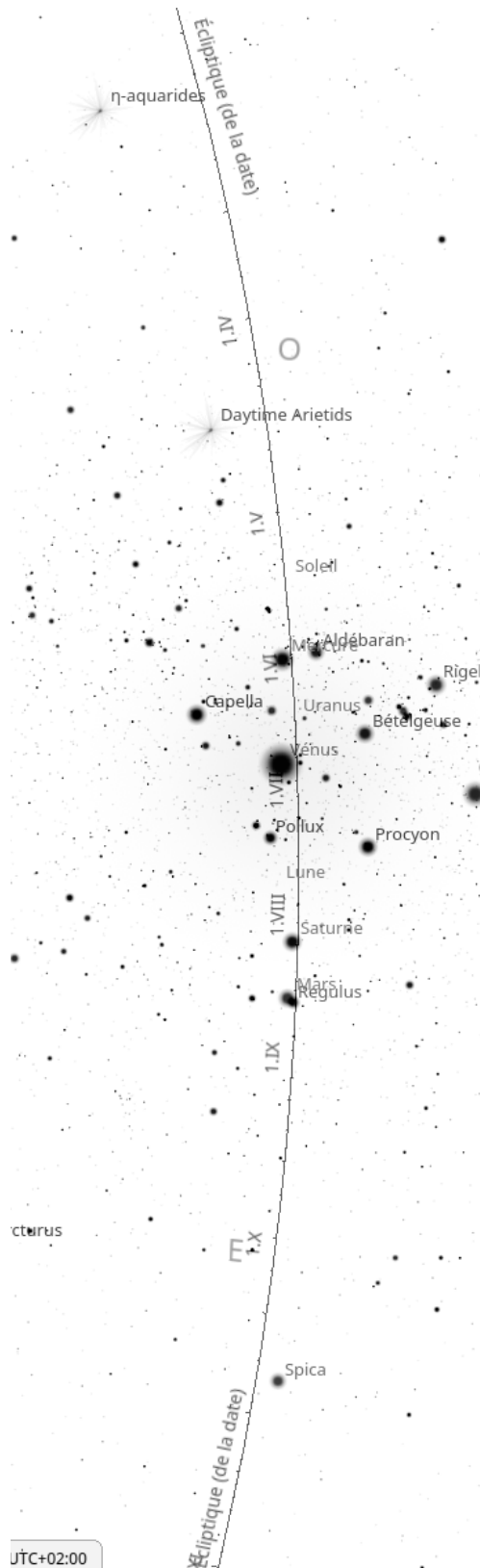

Après 1878 ans de dispersion, les signes célestes s'alignent sur Jérusalem pour marquer le retour à la terre et la renaissance d'une nation.

**Spica (Le Fondement)** : Placée à la base, l'Épi de l'Alliance ancre la semence d'Israël dans son sol ancestral après des siècles de silence.

**Regulus & Mars (Le Combat du Lion)** : En conjonction à 40%, le Roi et le Guerrier unissent la légitimité souveraine à la force nécessaire pour l'indépendance.

**Saturne (Le Sceau du Temps)** : À 45%, elle clôt le cycle de l'exil. C'est le temps de la reconstruction et du retour des structures anciennes.

**Lune (Le Témoin)** : À 50%, elle reflète le passage de l'ombre à la lumière, témoignant de la pérennité de la promesse sur la terre.

**Vénus (La Grâce)** : À 55%, elle apporte la faveur et l'espoir d'une paix nouvelle, symbolisant la beauté d'une renaissance attendue depuis deux millénaires.

**Uranus (Le Changement)** : À 60%, elle brise les chaînes du passé et signale une rupture radicale avec l'histoire de l'exil pour un nouvel ordre.

**Aldébaran & Mercure (Le Messager)** : À 65%, l'œil du Taureau et le Messager portent la parole prophétique, confirmant la vision des anciens dans le monde visible.

**Soleil (La Lumière)** : Trônant à 70%, il apporte la clarté et la reconnaissance internationale, scellant le début d'une ère nouvelle sous le regard du ciel.

**Le Verdict de l'Établissement** : Cette colonne verticale à 15h00 est la signature du renouveau. Elle marque le retour de la légitimité sur l'axe central, préparant la voie vers la réunification finale.

# LA RESTAURATION : L'Échelle de la Réunification

Le 13 Juin 1967, 15h00 (An 5934 biblique) — Vue Est

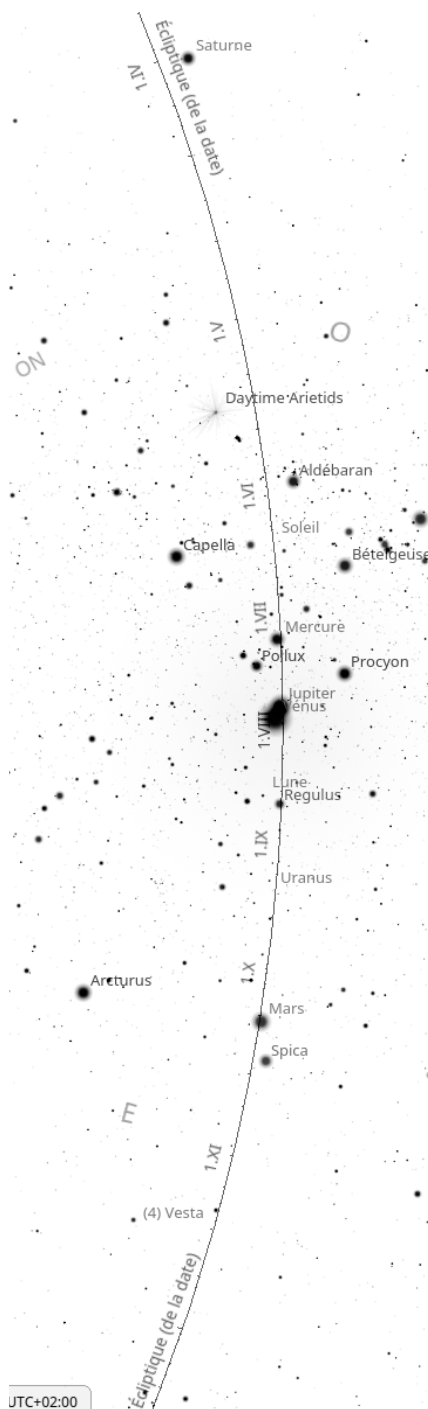

« Jérusalem sera foulée aux pieds par les nations, jusqu'à ce que les temps des nations soient accomplis. » (Luc 21:24). Cette carte marque le début du rétablissement de la souveraineté sur la Ville Sainte. En tournant le regard vers l'Est à l'heure prophétique, le ciel affiche une colonne de victoire qui répond, 1900 ans plus tard, à la désolation de l'an 70.

**Mars & Spica (Le Combat pour l'Alliance) :** À 30% de la colonne, Mars le Guerrier s'unit à Spica, l'épi de l'alliance. C'est la signature de la Guerre des Six Jours : un combat rapide et décisif pour protéger la semence d'Israël et sécuriser la terre promise.

**Uranus (Le Changement de Temps) :** Placée à 40%, elle annonce la rupture avec le cycle de dispersion entamé en l'an 70. C'est l'astre du renouveau qui prépare le terrain pour le pivot central de l'échelle.

**La Lune & Regulus (Le Trône du Témoin) :** En conjonction étroite à 45%, le Témoin fidèle (la Lune) s'unit à l'Étoile Royale (Regulus). C'est le signe que la royauté commence à se manifester à nouveau sur Jérusalem sous le regard du ciel.

**Jupiter & Vénus (Le Roi et la Grâce) :** Au centre parfait de l'alignement, le Roi et la Grâce siègent ensemble. Cette union magnifique au cœur de l'échelle confirme que la reprise de Jérusalem n'est pas seulement une victoire militaire, mais un acte de faveur divine. Le Roi revient prendre possession de Son centre.

**Pollux & Mercure (Le Messenger Immortel) :** À 55%, le Messenger s'unit à l'Immortel pour proclamer que la parole prophétique concernant le retour est vivante et s'accomplit sous nos yeux.

**Le Soleil & Aldébaran (La Lumière sous Surveillance) :** Entre 65% et 70%, le Soleil inonde l'échelle de sa clarté tandis qu'Aldébaran, l'œil du Gardien, veille sur la ville réunifiée.

**Saturne (Le Sceau du Temps) :** Trônant tout au sommet de l'échelle, Saturne marque la fin d'un long cycle d'exil et scelle cette nouvelle ère de préparation.

**Le Verdict de la Réunification :** Cette colonne verticale à 15h00 est l'exact contrepoint de l'échelle de l'an 70. Alors que l'an 70 voyait le retrait du trône, 1967 marque le retour triomphal de la signature royale (Jupiter/Regulus) sur l'axe central. C'est la preuve que l'horloge prophétique a repris sa marche vers le dénouement final.

# L'Annonce de L'Enlèvement de l'Église

Pentecôte 2026, le 22 Mai 15h00. (An 5993 AM)

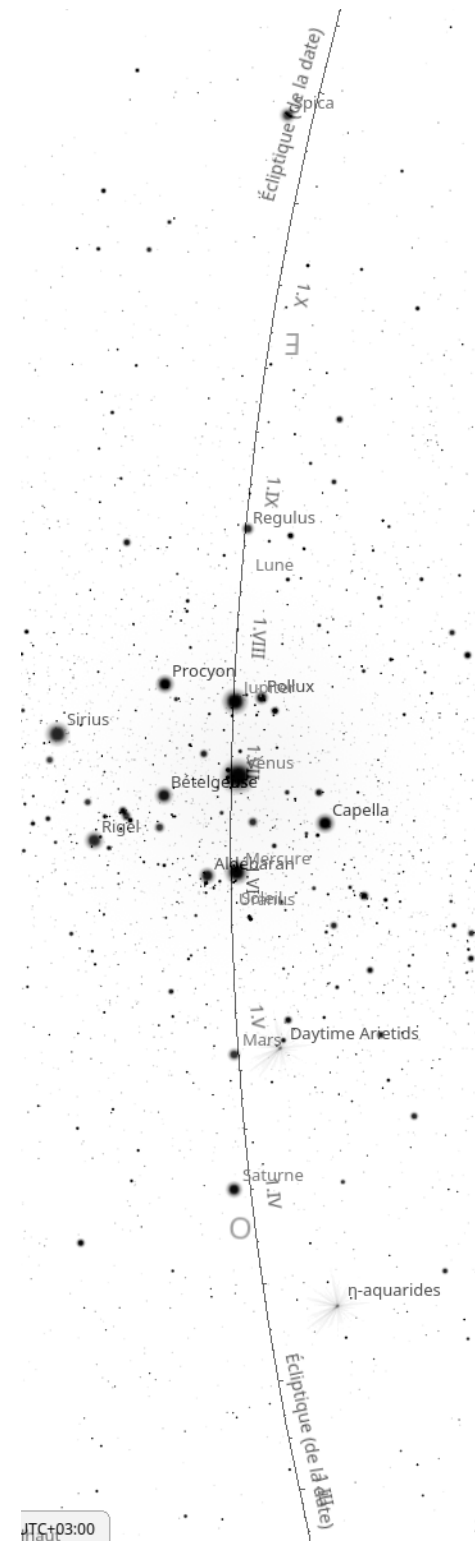

Car le Seigneur lui-même... descendra du ciel, et les morts en Christ ressusciteront premièrement. Ensuite, nous les vivants... nous serons tous ensemble enlevés. » (1 Thess. 4:16-17).

**La Base du Jugement (Saturne & Mars) :** Entre 20 % et 30 % de l'échelle, le Protecteur et le Guerrier marquent la fin de l'alliance de grâce et l'imminence des jugements qui vont s'abattre sur la terre.

**Le Sceau du Rachat (Soleil & Uranus) :** À 45 %, l'Époux et le Témoin lointain signent la fin du temps des nations. C'est le signal que l'Arche spirituelle se ferme.

**Le Signal de la Porte (Mercure & Aldébaran) :** Au centre (50 %), le Messenger et le Gardien proclament l'ultime avertissement avant la fermeture définitive de la porte.

**L'Accueil Royal (Vénus, Jupiter & Pollux) :** Entre 55 % et 60%, la Grâce et le Roi s'unissent, escortés par l'Immortelle (Pollux). Ce trio glorieux scelle le caractère éternel de cet enlèvement : l'Éternité accueille les rachetés.

**Le Sommet de l'Union (La Lune & Régulus) :** Trônant au sommet (70%), l'Épouse (la Lune) rejoint enfin l'Étoile Royale (Régulus). C'est le signal du rachat final : l'Épouse entre dans les noces de l'Agneau.

**Le Verdict du Signal de Regulus :** Le cycle de la moisson est terminé. L'an 5993 AM marque la fin du temps alloué à la gestion humaine. Le départ vers l'Ouest signifie que le jour de la Grâce se couche. L'Église achève son temps de préparation avant que le fléau de la Tribulation ne vienne battre le reste de l'orge sur la terre.

**Le Sceau de la Moisson et du Rachat :** En l'an 5993 AM, le cycle de la foi boucle sa boucle millénaire. Par une symétrie mathématique parfaite, l'horloge divine relie la naissance d'Abraham (-2026, Est) à l'Enlèvement de l'Église (2026, Ouest). À 15h00, cette verticale absolue place Spica (la Semence) au sommet de l'alignement, signifiant que la moisson de l'Alliance est mûre et prête pour le grenier céleste. Alors que

l'Épouse (la Lune) rejoint enfin le Roi (Regulus) au zénith de Jérusalem, le jour de la Grâce se couche à l'Ouest. Ce signal ferme la porte des nations et lance le compte à rebours final des sept ans de tribulations, avant que le fléau ne vienne battre le reste de l'orge sur la terre. S'agit-il de la date réelle ou de son annonce ? L'avenir nous le dira, seul Dieu le sait.

## L'annonce du 6<sup>e</sup> sceau; la pentecôte 2028

Mercredi le 31 mai 2028, 15h00 (an 5995 AM) vue Ouest

« Quand il ouvrit le sixième sceau... il y eut un grand tremblement de terre. » (Apocalypse 6:12). En cette Pentecôte 2028, le ciel scelle la fin du temps de la patience divine. L'alignement vertical à l'Ouest annonce que le temps du jugement est arrivé.

**Le Seuil du Verdict (Saturne & Mars) :** Entre 25 % et 35 % de l'échelle, le Protecteur et le Guerrier verrouillent le décret de transition. La patience laisse place au jugement sur une terre en plein conflit.

**La Quintuple Conjonction (Mercure, Uranus, Vénus, Soleil & Aldébaran) :** À 40 %, ce regroupement massif au cœur de l'alignement est une signature unique. L'union du Messenger, de la Grâce et du Soleil sous le regard du Gardien (Aldébaran) scelle le règlement final des comptes.

**Pollux (L'Immortelle) :** À 50 %, le Témoin Céleste immuable valide que ce tournant prophétique est escorté par l'Éternité.

**Le Trône du Jugement (Régulus & Jupiter) :** Entre 55 % et 70 %, l'Étoile Royale et le Roi (Jupiter) dominent l'échelle. Leur présence confirme que le Lion de Juda supervise désormais l'ouverture des Sceaux et l'exécution du grand jugement.

**Spica (La Semence) :** Trônant au sommet de l'alignement (80 %), elle témoigne que le fruit du jugement est désormais mûr pour la récolte finale.

**L'Escalade des Sceaux (2026 – 2028) :** Entre la Pentecôte 2026 et juin 2028, les fléaux s'enchaînent avec une intensité croissante : guerre mondiale, famine, mort et martyrs. Cette accélération mène l'humanité au bord du gouffre. À 15h00, cette verticale parfaite à l'Ouest prouve que la « Chevauchée des Sceaux » est ordonnée par l'Horloger divin. La présence d'Aldébaran (l'Œil du Taureau) au cœur de cet alignement est la clé du verrouillage : en changeant d'une seule année, cette configuration unique disparaît, confirmant la précision mathématique du rendez-vous.

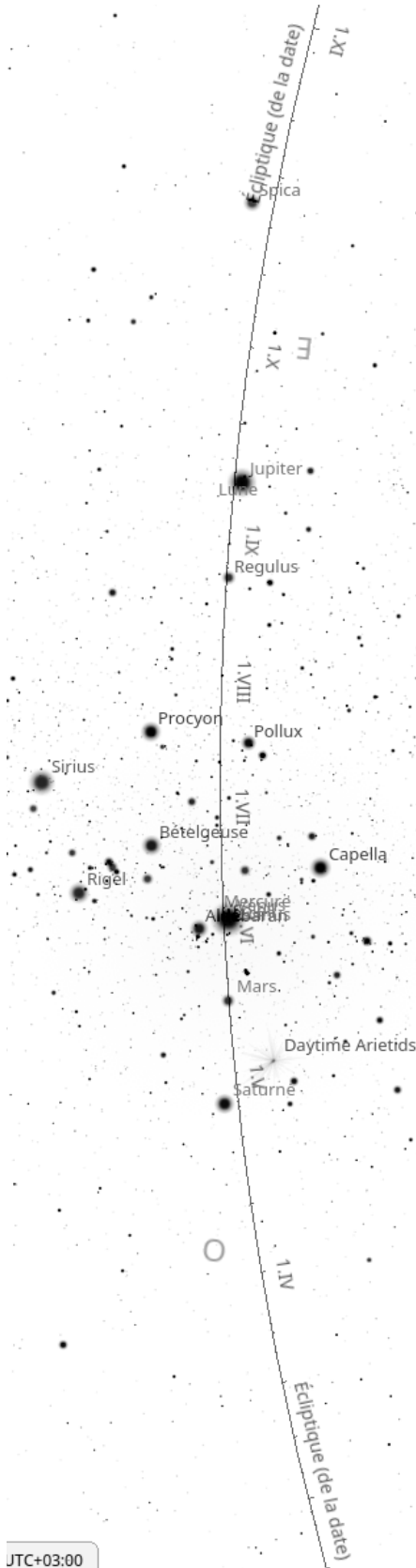

JTC+03:00

## La lune de sang du 6e sceau 2028-12-31, 18h55 (An 5995 AM)



« La lune entière devint comme du sang... et le ciel se retira comme un livre. » (Apocalypse 6:12). La lune de sang de cette nuit-là marque la fin de l'année 2028.

**C'est l'instant où le "ciel se retire" :** le monde réalise que le vainqueur humain était un imposteur. Le véritable Juge est arrivé. Cette éclipse lunaire totale, visible à Jérusalem, scelle l'ouverture du 6e sceau. Pourquoi le 31 Décembre 2028 est capital ?

**La Prophétie du Figuier (1948) :** Instruisez-vous par une comparaison tirée du figuier... cette génération ne passera point, que tout cela n'arrive. (Matthieu 24:32-34). Le bourgeonnement du figuier correspond à la renaissance d'Israël en 1948.

**Le Calcul de la Génération (1948 + 80 ans) :** Les jours de nos années s'élèvent à soixante-dix ans, et, pour les plus robustes, à quatre-vingts ans. (Psaume 90:10). Le 31 décembre 2028 marque la limite absolue des 80 ans de la génération née en 1948.

**Le Réveil d'Israël :** Alors ils répandront leurs regards sur moi, celui qu'ils ont percé ; ils pleureront sur lui comme on pleure sur un fils unique. (Zacharie 12:10). Cet alignement de signes prouve que le temps imparti aux nations touche à sa fin.

## Le signe du retour du Seigneur Jésus-Christ, 14 Avril 2033, 22h30 (An 6000 AM)



« Le soleil se changera en ténèbres, et la lune en sang, avant l'arrivée du jour du Seigneur, de ce jour grand et glorieux. » (Actes 2:20, citant Joël 2:31).

Ce 14 avril 2033, exactement 2 000 ans après le sacrifice de la Croix, le ciel de Jérusalem manifeste le signe ultime annoncé par les prophètes. Cette Lune de sang n'est plus une alerte, mais le signal solennel que le « Jour du Seigneur » est arrivé à sa plénitude.

### **La Pâque (14 Avril 2033) : Le Signe de Joël et de Pierre.**

Après deux millénaires de patience divine, le temps des nations se referme sur le même symbole qui avait marqué l'entrée du Messie dans le monde. Ce sceau de sang confirme que le Juge est désormais à la porte. La boucle prophétique amorcée en l'an -5 se referme avec une précision mathématique souveraine, témoignant que chaque seconde de l'histoire humaine était sous le contrôle du Créateur.

L'an 6000 AM marque la fin de la « Grande Semaine » de Dieu. Comme le septième jour est le repos du sabbat, ce jalon annonce l'entrée dans le Millénium, le règne de mille ans du Messie sur la terre. La signature de cette éclipse de Pâque, 2000 ans jour pour jour après la Crucifixion, est la preuve finale de l'Horloger divin.

# La Pentecôte 2033 : Le Nettoyage et la Restauration

Lundi le 23 Mai 2033, 15h00 (an 6000 AM) vue Ouest

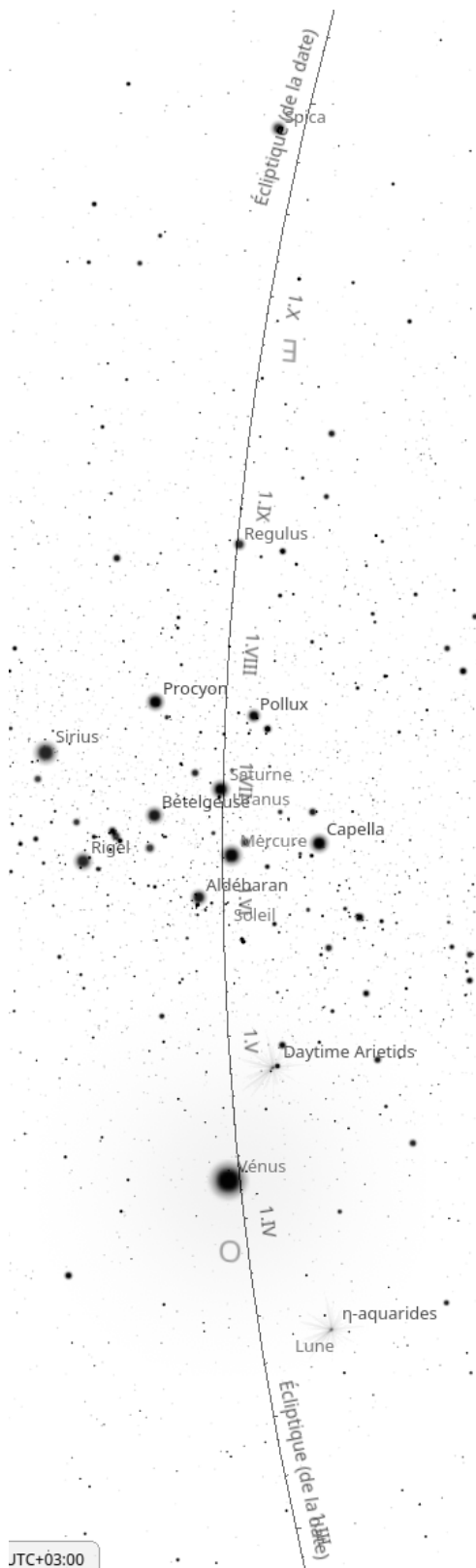

« Voici, il vient avec les nuées. Et tout œil le verra, même ceux qui l'ont percé ; et toutes les tribus de la terre se lamenteront à cause de lui. Oui. Amen ! Je suis l'Alpha et l'Oméga, dit le Seigneur Dieu, celui qui est, qui était, et qui vient, le Tout-Puissant. » (Apocalypse 1:7-8).

**Après sept années de tribulations, 2033 marque l'entrée dans la 71e semaine :** le temps de la restauration totale. L'Échelle de la Grâce se verrouille une dernière fois à l'Ouest pour sceller la fin du sixième millénaire

**La Base (Lune & Vénus) :** À 25 %, l'Épouse et la Grâce marquent le repos final et le signe de la faveur divine qui initie le nouveau monde.

**Le Décret (Soleil, Aldébaran & Mercure) :** À 45 %, l'Époux, le Gardien et le Messenger proclament le renouveau total de la terre.

**Le Sceau (Uranus & Saturne) :** Au centre (50 %), le Témoin et le Protecteur verrouillent la stabilité de la nouvelle ère.

**Le Témoin (Pollux) :** À 55 %, l'Immortelle valide la nature éternelle de ce royaume.

**Le Trône (Régulus & Spica) :** Au sommet (70-90 %), le Roi (Régulus) prend possession de son trône tandis que la Semence (Spica) annonce la moisson finale et glorifiée.

**Verdict de l'An 6000 :** Cet alignement est le miroir exact de celui de l'an 33. La porte se ferme sur 2 000 ans de Grâce pour ouvrir le Millénium de paix. La boucle de l'histoire humaine est mathématiquement bouclée.

**Le Verdict de l'An 6000 :** À 15h00, cette verticale parfaite à l'Ouest est le sceau définitif de l'Horloger divin. Cet alignement est le miroir exact de celui de l'an 33 : 2 000 ans jour pour jour après la Crucifixion et la Pentecôte, le ciel reproduit la même signature à l'Ouest pour déclarer que « Tout est accompli ». Ce cycle de deux millénaires — les « deux jours » de la prophétie d'Osée (6:2) — s'achève ici. La présence d'Aldébaran et de Pollux confirme que le Gardien et l'Immortelle valident l'entrée dans le repos du septième jour, le Millénium de paix.

## 2040 : La Régénération (L'Éden restauré)

Pentecôte 2040, 1e 16 Mai 15h00 ( An 6007 AM) vue Est:

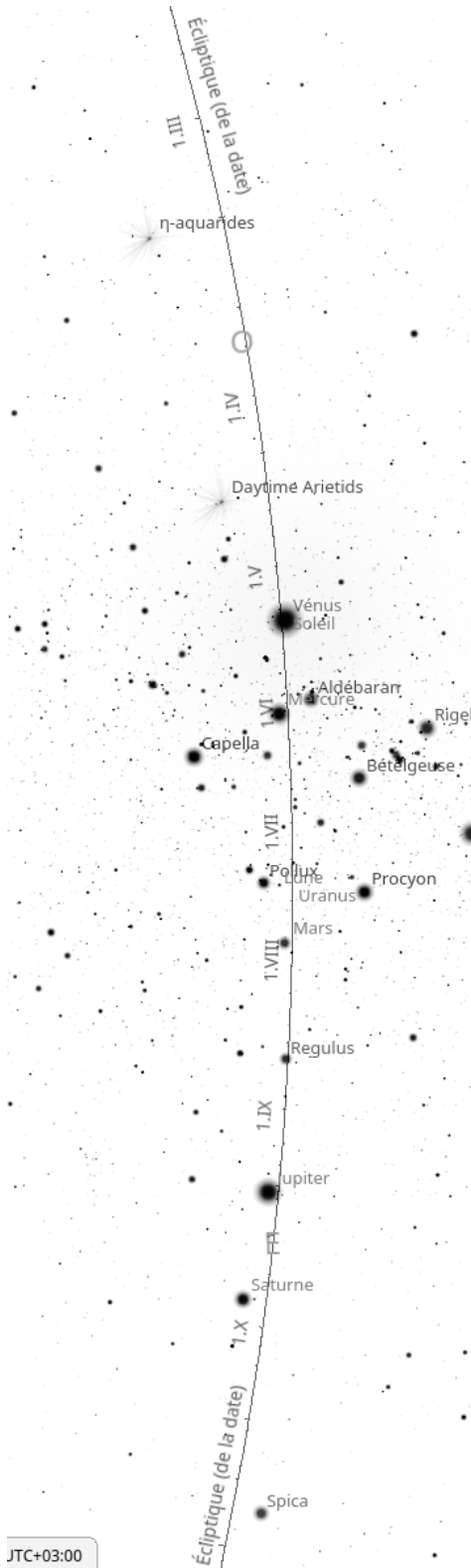

JTC+03:00

« Car la terre sera remplie de la connaissance de la gloire de l'Éternel, comme le fond de la mer par les eaux qui le couvrent. » (Habacuc 2:14)

Sur cette capture symétrique, le ciel de Jérusalem affiche une signature de paix sans précédent. Après sept années de purification (2033-2040), le cycle de la 71e semaine s'achève sur une verticale parfaite à l'Est, signalant le lever du jour sur une création redevenue un jardin de délices.

**Spica (La Semence) :** Située tout en bas de l'alignement, elle ancre la promesse dans le sol d'une terre nouvelle, prête pour la moisson éternelle du Royaume.

**Saturne (Le Protecteur) & Jupiter (Le Roi) :** Entre 20 % et 25 % de l'échelle, le Protecteur et le Roi valident juridiquement la stabilité et la souveraineté du Messie sur l'univers restauré.

**Régulus (Le Fils / L'Étoile Royale) :** Placée vers 35 %, l'Étoile Royale surveille la progression de l'échelle, confirmant que le Lion de Juda occupe désormais Son trône de gloire.

**Le Quatuor du Témoignage (Mars, Uranus, Lune & Pollux) :** Au centre exact de l'alignement (50 %), le Guerrier désormais apaisé s'unit à l'Épouse, au Témoin et à l'Immortelle. Cette union exceptionnelle scelle le caractère éternel et spirituel de la nouvelle alliance entre le ciel et la terre.

**Le Message du Gardien (Mercure & Aldébaran) :** À 60 %, le Messager et l'Œil du Gardien veillent sur l'alignement, proclamant que le décret de paix et de restauration est désormais irrévocable.

**Le Couronnement (Vénus & Soleil) :** En conjonction à 65 %, l'Étoile du Matin et l'Époux inondent la terre de leur lumière, marquant la consommation finale de la Grâce dans la Gloire.

**Le Verdict de la Restauration :** Ce "Fil à Plomb" céleste à l'Est confirme que le temps du nettoyage est terminé. La porte de la 71e semaine se ferme pour laisser place à la plénitude du repos millénaire. L'Horloge Divine achève ici sa proclamation du plan de rédemption pour laisser place à la présence manifeste du Créateur parmi les hommes.

## **La Vie dans le Millénium (2033 – 3033)**

Le retour du Roi inaugure une ère de paix universelle et de restauration de la nature. La Terre entre dans son "Sabbat" de mille ans.

### **Le Retour à la Longévité Originelle**

« Il n'y aura plus là d'enfant qui vive peu de jours... car celui qui mourra à cent ans sera jeune, et le pécheur âgé de cent ans sera maudit. » — Ésaïe 65:20

Dans le Royaume, la mort est repoussée. L'être humain retrouve la vitalité des premiers temps de la Genèse. Mourir à 100 ans sera perçu comme une mort prématurée, car la vie s'étirera désormais « comme les jours des arbres ».

### **L'Abondance et la Santé Divine**

La création n'est plus soumise à la corruption, mais devient une source de guérison continue :  
Les Fruits mensuels : « Ils donneront des fruits tous les mois... et leurs feuilles serviront de remède. » — (Ézéchiel 47:12)

La Guérison des Nations : « L'arbre de vie produisait douze fois des fruits... et ses feuilles étaient pour la guérison des nations. » — (Apocalypse 22:2)

### **L'Unité des Peuples**

Le mur de séparation est définitivement abattu. Les étrangers fidèles (les "Brebis" du jugement) sont considérés comme des indigènes au sein d'Israël. Ils partagent l'héritage et habitent en parfaite harmonie avec le peuple juif sur la terre restaurée.

### **L'Harmonie retrouvée : Le lion repose avec l'agneau (Ésaïe 11:6).**

L'Ordre Divin : Tout comme les planètes retrouvent leur position originelle, la Terre retrouve sa pureté édénique. La création entière soupire de soulagement car le Roi de gloire a rétabli l'équilibre parfait.

### **La Clôture de l'Horloge : La 72e Semaine**

Bien que le Millénium soit un règne de paix de 1000 ans, l'histoire humaine ne s'achève pas sans un ultime acte de justice. Comme le plan divin a été inauguré par des semaines de transition (les 70e et 71e semaines), il se verrouille par une 72e semaine (3033-3040). Cette dernière période de 7 ans, correspondant au "peu de temps" d'Apocalypse 20, est le verrou final qui porte le décompte total de l'humanité à 7007 ans, avant l'entrée dans l'Éternité absolue.

# PENTECÔTE 3033 : Le Crépuscule du Millénium

## Le 20 Mai 3033, 15h00 (An 7000 AM) vue Ouest

### L'Ouverture de la 72e Semaine : L'Ultime Épreuve et le Jugement

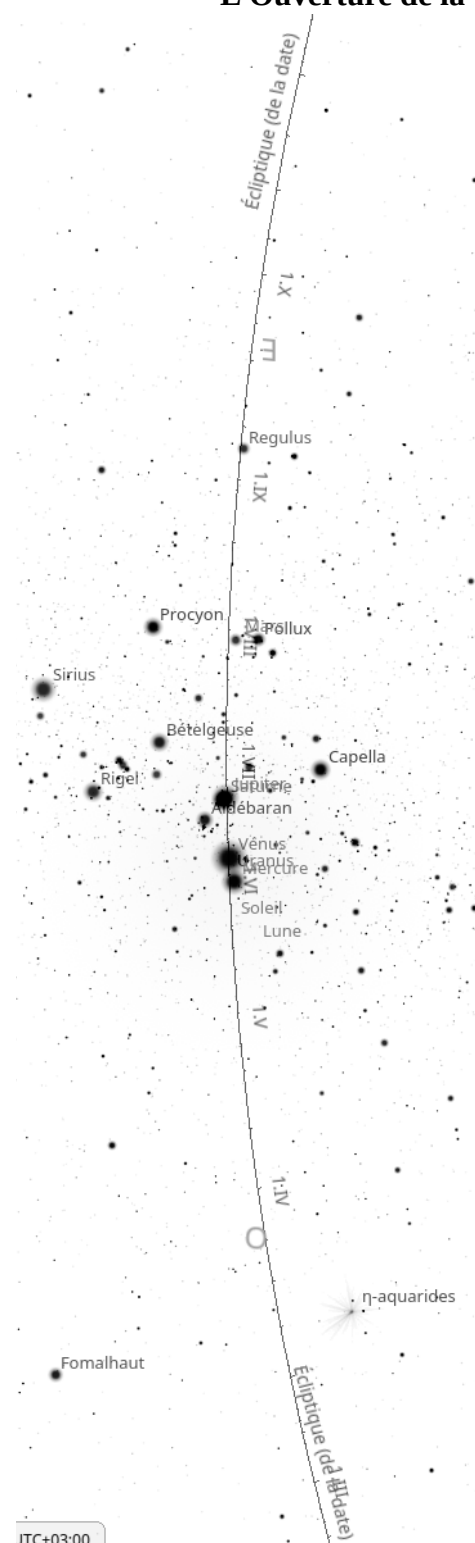

JTC+03:00

« Quand les mille ans seront accomplis, Satan sera relâché de sa prison. » — Apocalypse 20:7

- Le ciel de Jérusalem affiche ici un signe de conclusion totale. Après mille ans de règne de paix, ce "Test de la Fin" vient révéler l'état du cœur des nations nées durant le Millénium. L'Échelle de la Grâce s'efface pour laisser place au Fil à Plomb du Jugement final à l'Ouest.

**L'Amas du Décret [Centre] :** À environ 45 % de l'alignement, on observe une concentration extraordinaire formant un bloc compact. La Lune, le Soleil, Mercure, Uranus, Vénus et Saturne sont tous regroupés près d'Aldébaran (Le Gardien). Cette densité massive au milieu de la colonne signifie que toutes les forces de la création sont verrouillées par le Gardien pour le dénouement final.

**Jupiter (Le Juge) [50 %] :** Placée juste au-dessus de cet amas, elle trône comme le point de décision de l'alignement. Son positionnement confirme que le temps imparti aux nations est arrivé à son terme absolu et que le jugement commence.

**Mars (Le Guerrier) & Pollux (L'Immortelle) [60 %] :** En conjonction étroite au-dessus du centre, elles témoignent de l'ultime combat. Le Guerrier, escorté par l'Immortelle, annonce que la révolte finale de l'adversaire sera instantanément consumée par la victoire éternelle.

**Régulus (Le Fils / L'Étoile Royale) [70 %] :** Elle domine l'alignement. Alors que les autres astres "plongent" vers l'horizon Ouest pour le jugement, l'Étoile Royale reste souveraine en haut du ciel, confirmant que la royauté du Messie est inébranlable malgré le relâchement de l'adversaire.

**Le Test de la Fin : La Conclusion des 3 000 Ans**

Ce 20 Mai 3033 tombe exactement 3 000 ans après la Pentecôte de l'an 33. Le cycle de l'histoire humaine est désormais consommé. La signification du Couchant est ici portée à son paroxysme : ce qui se passe à l'Ouest symbolise la conclusion définitive. L'alignement majestueux des témoins célestes

confirme que le temps du repos est suspendu pour le jugement final de l'adversaire. La présence de Régulus au zénith et de Pollux au cœur du combat prouve que l'issue est déjà scellée dans l'éternité. Le temps est arrivé à son terme.

# PENTECÔTE 3040 : La Porte de l'Éternité

Le 13 Mai 3040, 15h00 (An 7007 AM) vue Ouest

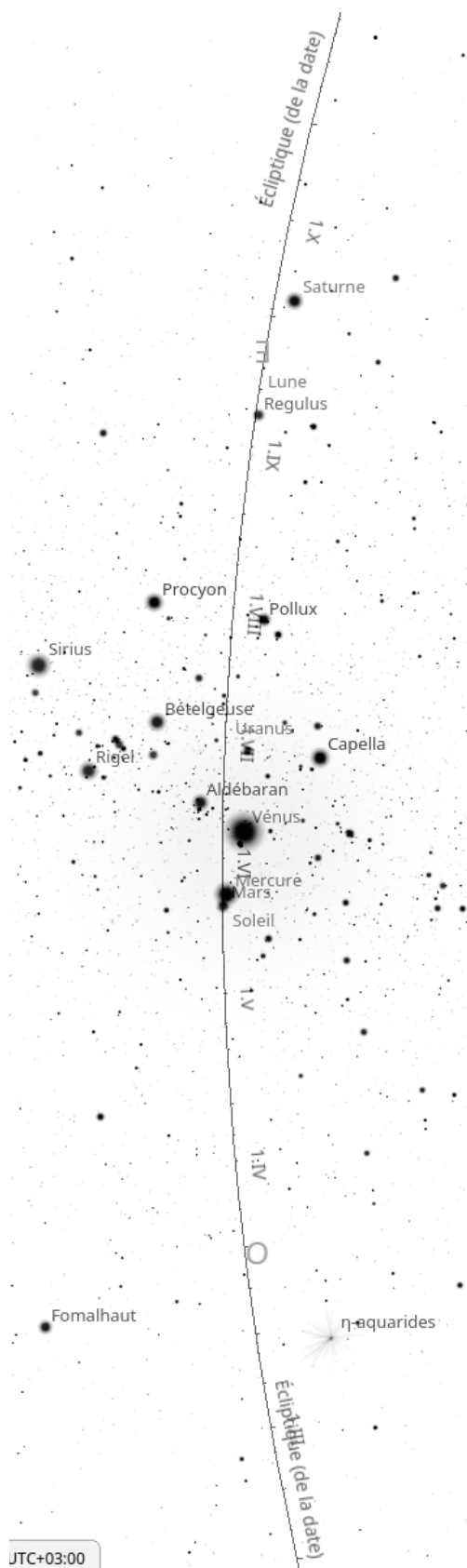

«« Puis je vis un nouveau ciel et une nouvelle terre... » (Apoc. 21:1-4). En ce 13 mai 3040, le calendrier prophétique atteint son point final. Cette vue vers l'Ouest capture le crépuscule définitif de l'ancien monde pour laisser place à l'aurore de l'éternité.

**Le Cœur du Rétablissement (Centre) :** À environ 45 %, un amas massif regroupe le Soleil, Mars et Mercure. Le Guerrier (Mars) est enfin apaisé et le Messenger (Mercure) s'unit à l'Époux (Soleil) pour proclamer l'achèvement de la mission rédemptrice. Ils sont escortés par Aldébaran, la sentinelle de l'univers, confirmant que le passage vers l'ordre éternel est désormais validé.

**La Grâce et le Témoin (Vénus & Uranus) :** Situées vers 50-55 %, elles agissent comme le pivot final de l'histoire. La Grâce est désormais consommée dans la gloire, tandis qu'Uranus veille sur la stabilité d'un monde qui ne connaîtra plus de cycles ni de déclin.

**L'Immortelle (Pollux) :** À 65 %, notre Témoin Céleste pose son sceau final. Sa présence immuable signifie que la mort est définitivement engloutie par la vie impérissable. Pollux a escorté chaque page de ce livre depuis la Création jusqu'à cette réalité nouvelle.

**Le Trône de la Nouvelle Jérusalem (Régulus & La Lune) :** À 70 %, l'Étoile Royale et l'Épouse s'unissent au sommet de la colonne. C'est l'image des noces éternelles de l'Agneau : le Roi et Sa cité sainte ne font plus qu'un dans un éclat de sainteté absolue.

**Le Protecteur (Saturne) :** Trônant à 80 %, elle verrouille l'alignement. Elle est le symbole de la loi immuable de l'amour divin qui protège cette Alliance nouvelle. C'est le verrou final sur une porte qui ne se rouvrira plus jamais sur la séparation.

**La Fin des 7007 Ans :** Tout est accompli, ce 13 mai 3040 marque le début du « jour qui ne finit jamais ». Le Fil à Plomb a fini son œuvre : la création est droite pour toujours. La signature de l'Alpha et de l'Oméga clôture ici l'histoire de l'humanité, invitant le racheté à entrer dans le repos infini de Son Dieu.

## **L'Horloge du Témoin : Le Rendez-vous du 50e Jour**

**Le ciel ne raconte pas seulement la gloire de Dieu, il proclame Son calendrier.**

Depuis la nuit des temps, une horloge invisible tourne au-dessus de nos têtes. Nous pensions que les étoiles n'étaient que des lumières lointaines, mais elles sont les aiguilles d'un mécanisme prophétique d'une précision millimétrée.

Dans ce livre, l'astronomie rencontre la révélation. Mais ici, point d'ésotérisme ni de secrets réservés à une élite. L'auteur nous livre le fruit d'une collaboration inédite entre l'intuition spirituelle et la puissance des outils modernes. En utilisant l'intelligence artificielle et les logiciels de simulation céleste comme des "calculatrices prophétiques", il démontre que même la technologie la plus pointue est soumise au Maître du Temps.

Le ciel est désormais ouvert à qui veut s'y intéresser.

**À travers douze révélation, découvrez :**

**Le Code du 22 Mai :** Pourquoi le 50e jour de l'Omer est la signature universelle du Créateur.

**L'Étalon de Noé :** La preuve que le temps du sursis suit une mesure divine immuable.

**L'Ultime Arrière-Saison :** Pourquoi le décompte actuel est le dernier cri avant la moisson. Ce récit est une invitation à reprendre les clés en main. Ce n'est plus l'heure de croire sur parole, mais de vérifier par soi-même. Depuis un simple ordinateur ou un téléphone, chaque chercheur de vérité peut désormais valider la majesté de l'Éternel.

Le temps de la "dernière pluie" est arrivé. L'horloge affiche l'heure du sacrifice, mais elle pointe déjà vers l'heure de la Gloire. Serez-vous au rendez-vous ?

**Les Clés de l'Horloge : De l'Intuition à la Révélation**

Ce travail n'est pas le fruit d'une spéculation, mais une suite de clés reçues dans l'humilité. Chaque intuition a été passée au feu de la Parole et de l'astronomie pour devenir une révélation.

**L'Étalon de Noé (-2319) :** Les « 7 jours » d'avertissement (Genèse 7:4) correspondent à un alignement vertical 7 ans avant le Déluge. C'est le mètre-étalon de Dieu : la Septaine est l'unité de mesure du sursis final.

**Le Code du 22 Mai (Le Sceau de l'Omer) :** Le 50e jour de l'Omer est la signature universelle du Créateur. Ce sceau marque chaque pivot de l'histoire, de la naissance de Moïse à la Pentecôte 2026.

**L'Heure du Sacrifice (15h00) :** L'horloge est calée sur le cri du Christ : « Tout est accompli ». À cette heure précise, l'invisible devient visible, révélant la droiture du ciel au moment de la Croix.

**L'Échelle de Jacob (Le Redressement de l'Azimut) :** L'inclinaison du ciel est un voile. En redressant notre regard vers le Trône, l'écliptique devient une colonne verticale, les astres servant de marches au décret divin.

**L'Orientation des Portes (Est/Ouest) :** Dieu signe ses départs à l'Est et ses achèvements à l'Ouest. Savoir vers quelle porte regarder transforme l'astronomie errante en navigation prophétique.

**Le Miroir de la Foi (-2026 / 2026) :** Une symétrie parfaite de 4 052 ans entre la naissance d'Abraham et l'achèvement du temps de l'Église. Ce que Dieu a commencé avec le père de la foi, Il le boucle avec les héritiers.

**Les Six Mesures de Boaz :** Le rachat de Ruth contient le code des 6 000 ans. Après six millénaires de glanage, l'Église entre dans le repos du septième jour, le Sabbat du Rédempteur.

**Le Témoin Pollux :** L'étoile « hors cadre ». Alors que tout bouge, Pollux reste le témoin fixe de l'éternité, validant que le temps est surveillé par l'Immortelle.

**L'Union du Verbe et de l'Outil :** Dieu mobilise la technologie (Stellarium, IA) comme calculatrice prophétique. Même le code informatique est soumis au Maître du Temps pour proclamer le Cri de Minuit.

**La Clé Universelle (Le Ciel Ouvert) :** Le Seigneur a vulgarisé Ses mystères pour que chaque serviteur puisse vérifier Sa gloire. Les clés sont désormais l'héritage de tous.

**La Descente (Exode 19) :** L'alignement du 50e jour est l'écho du Sinaï. Si la Pâque (14 Nissan) libère le peuple, le 50e jour scelle son union avec Dieu dans la gloire de Sa descente.

### **Du Témoignage Céleste à la Demeure Terrestre**

Les témoins que nous avons parcourus — de l'Échelle de Jacob à l'Arrière-Saison — convergent tous vers un même point d'ancrage : le rétablissement de la présence divine au milieu des hommes. Si les cieux ont fidèlement proclamé l'heure de la fin et le retour du Roi, il reste à contempler le lieu où cette gloire viendra se poser pour le repos du septième millénaire.

Le Temple décrit par le prophète Ézéchiël n'est pas une simple structure de pierre ; il est la traduction géométrique de la sainteté retrouvée. Situé au cœur de l'Éden restauré, ce sanctuaire devient le centre de gravité d'un monde renouvelé, là où le spirituel et le matériel s'unissent enfin.

Dans les pages qui suivent, nous quittons l'observation des luminaires pour entrer dans les parvis du Palais du Messie, là où le temps des nations s'efface devant le règne éternel du Germe.

# Le Temple d'Ézéchiel : Le Sanctuaire de la Régénération

## L'Imposture contre la Gloire : La Distinction Nécessaire

Avant de plonger dans les détails architecturaux du sanctuaire millénaire, il est impératif de dissiper une confusion commune. Le Temple décrit par Ézéchiel (chapitres 40 à 48) n'a rien de commun avec le temple qui sera reconstruit au début de la tribulation. Ce dernier, fruit d'efforts diplomatiques et humains, est destiné à être souillé par l'ennemi.

Le Messie, dans Sa pureté absolue, ne saurait s'asseoir sur un trône ayant porté « l'abomination de la désolation » (Daniel 9:27). Ce temple humain doit être balayé par les jugements pour laisser place à la structure divine. Le Temple d'Ézéchiel est le couronnement du Nettoyage et de la Restauration entre 2033 et 2040. Il est le témoin terrestre de la fidélité de Dieu, bâti selon une exégèse rigoureuse des visions prophétiques.

À l'inverse du temple de la tribulation né de la peur et du compromis, celui de 2040 est érigé par des mains motivées par la reconnaissance. C'est un chantier de rédemption où chaque pierre posée par les rescapés efface les stigmates du chaos passé, accomplissant la promesse d'une reconstruction par les rachetés (Ésaïe 61:4).

## La Signature du Germe

La distinction entre l'œuvre humaine et l'œuvre divine est explicite dans le livre de Zacharie, où il est révélé que l'homme dont le nom est Germe bâtira Lui-même le temple de l'Éternel (Zacharie 6:12). Il ne s'agit donc pas d'une simple reconstruction historique, mais d'une édification purement messianique. Là où le temple de la tribulation est une œuvre de chair, celui du Millénium est une œuvre de l'Esprit.

La Géométrie de la Sainteté révélée à Ézéchiel par la canne à mesurer reflète une rigueur architecturale qui fait écho aux alignements célestes observés dans Stellarium (Ézéchiel 40:3-5). Chaque coudée et chaque parvis exprime un ordre divin retrouvé, loin du chaos passé des nations.

Cette édification par le "Germe" n'exclut pas la participation active de l'humanité rachetée. Au contraire, la période 2033-2040 devient le théâtre d'une collaboration sans précédent. Selon Ésaïe 60:10, ce sont les "fils de l'étranger", les rescapés des nations, qui rebâtiront les murs du Sanctuaire. Sous la direction du Messie, le travail manuel devient un acte de culte sacré.

Comme aux jours de Zorobabel (figure prophétique du Germe), l'ordre est donné au peuple de se fortifier et de travailler car la présence divine est avec eux (Aggée 2:4). Ce chantier monumental, pendant la période de sept ans, est la première étape physique de la restauration de la Terre, transformant les mains autrefois armées en mains bâtisseuses pour la Gloire de l'Éternel.

**Le Retour de la Shekinah :** La preuve ultime de cette distinction réside dans le mouvement de la Gloire, car Ézéchiel voit la Shekinah revenir par la porte de l'Est pour remplir la maison (Ézéchiel 43:1-4). Contrairement aux temples du passé dont la gloire a fini par se retirer à cause du péché, le prophète précise ici que Dieu y habitera éternellement (Ézéchiel 43:7). Ce temple est donc la véritable porte d'entrée de l'Éternité sur une terre régénérée. Ce sanctuaire n'est pas seulement un bâtiment, il est le centre de gravité de l'Éden restauré et le lieu d'où la Loi sortira de Sion pour gouverner les nations dans la paix du septième millénaire (Ésaïe 2:3).

## **Le Temple et la Cité** **Du Sanctuaire Terrestre à la Demeure Éternelle**

### **Le Temple de Pierre contre la Cité de Lumière**

Une distinction fondamentale doit être faite entre le sanctuaire décrit par Ézéchiél et la Nouvelle Jérusalem de l'Apocalypse. Le Temple d'Ézéchiél est une structure physique, bâtie sur une terre restaurée mais encore matérielle, où les nations montent pour adorer (Ézéchiél 40:2).

À l'inverse, la Nouvelle Jérusalem est une cité céleste qui descend d'auprès de Dieu. Dans cette cité ultime, Jean note une absence frappante : il n'y a plus de temple physique, car le Seigneur Dieu Tout-Puissant et l'Agneau en sont le temple (Apocalypse 21:22). Le Temple d'Ézéchiél est donc l'ombre glorieuse qui prépare l'humanité à la présence directe et sans intermédiaire de l'éternité.

### **Le Cycle du Temps contre l'Éternité**

Le Temple du Millénium fonctionne encore selon un calendrier sacré, avec des fêtes, des mois et des cycles de sacrifices commémoratifs qui rappellent l'œuvre de la croix. Il est lié à l'horloge terrestre et aux luminaires que nous avons étudiés.

La Nouvelle Jérusalem, quant à elle, marque la fin du temps linéaire. Il n'y a plus besoin de soleil ni de lune pour l'éclairer, car la gloire de Dieu est sa lumière permanente (Apocalypse 21:23). Le passage du Temple d'Ézéchiél à la Cité Céleste représente le passage final du domaine de la "mémoire" au domaine de la "vision face à face".

### **La Géographie Terrestre contre la Dimension Céleste**

Alors que le Temple d'Ézéchiél est situé sur une montagne terrestre élevée à Jérusalem, entouré de frontières tribales précises, la Nouvelle Jérusalem possède des dimensions qui dépassent toute géographie planétaire.

La cité d'Ézéchiél possède des portes pour laisser entrer les nations de la terre encore sujettes à la finitude, tandis que la Nouvelle Jérusalem n'accueille que ceux dont les noms sont écrits dans le livre de vie de l'Agneau, dans un état de résurrection totale (Apocalypse 21:27). Le Temple d'Ézéchiél est le sanctuaire du septième millénaire, le repos terrestre, tandis que la Nouvelle Jérusalem est le huitième jour, le commencement de l'éternité sans fin.

# **La Porte de l'Orient : Le Sceau de la Présence Divine**

## **Le Mystère de la Porte Close**

Le chapitre 44 d'Ézéchiél révèle une vision monumentale concernant la porte extérieure du sanctuaire, du côté de l'orient. Le prophète reçoit l'ordre qu'elle demeure fermée et qu'aucun homme n'y passe, car l'Éternel, le Dieu d'Israël, y est entré par elle (Ézéchiél 44:1-2). Cette clôture n'est pas un signe d'exclusion, mais le sceau inviolable d'une visite divine définitive.

Contrairement aux temples du passé où la gloire pouvait s'éloigner par vagues de jugement, cette porte scellée est la garantie physique que la demeure de Dieu est désormais fixée au milieu des hommes. Elle marque la fin de l'ère des départs et le début de l'habitation perpétuelle sous le nom de Jéhovah Shammah.

Le scellement de cette porte marque la fin du temps des "travaux" et l'entrée dans le Temps du Repos. Elle est le sceau final posé par le Seigneur sur le chantier de la transition, attestant que "l'Éternel est entré par elle" (Ézéchiél 44:2) et que la demeure divine est désormais inviolable.

## **Le Prince et le Pain de la Présence**

Une autre vision réside dans le privilège accordé au Prince, qui seul a le droit de s'asseoir sous ce portail pour manger le pain devant l'Éternel (Ézéchiél 44:3). Ce Prince, agissant comme le représentant du gouvernement messianique dans le royaume millénaire, illustre le rétablissement de la communion parfaite entre le trône céleste et l'administration terrestre.

Il entre et sort par le vestibule de cette porte, témoignant d'un accès réservé et sacré qui maintient la distinction entre le divin et l'humain. Ce repas de communion sous la porte fermée symbolise la paix retrouvée entre le Créateur et Sa création, là où la justice de Dieu et la fraternité humaine se rencontrent enfin dans un ordre parfait.

## **La Signature de l'Aurore Éternelle**

L'orientation de cette porte vers l'Est n'est pas un hasard géographique, elle est une signature prophétique profonde qui lie le Temple aux luminaires célestes. Dans le langage prophétique, l'Orient est le lieu de l'aurore, là où se lève le Soleil de Justice (Malachie 4:2). En entrant par cette porte, le Seigneur reprend possession de Son domaine originel, faisant écho à l'entrée de l'Éden qui se situait également à l'Est.

Cette configuration valide les observations faites dans Stellarium sur l'importance des horizons orientaux lors des grandes signatures de l'histoire. La porte fermée face au soleil levant est le témoin silencieux que la lumière de la Shekinah a définitivement remplacé l'obscurité des temps anciens.

# **L'Inviolabilité du Trône Royal**

## **Le Principe de l'Exclusivité Sacrée**

La vision de la porte close nous enseigne un principe spirituel immuable : ce que le Seigneur consacre par Sa présence devient interdit à tout usage humain ou profane. Si une simple porte de parvis doit rester scellée parce que le Roi de gloire y est passé, à combien plus forte raison Son trône doit-il être d'une pureté absolue.

Cet argument renforce la certitude que le Messie ne saurait s'asseoir sur un siège ayant été occupé par l'ennemi durant la tribulation. Le trône du Millénium n'est pas une restauration du passé, mais un trône vierge, protégé par la sainteté de la Shekinah (Ézéchiél 43:7).

## **La Rupture Totale avec l'Imposture**

En choisissant de bâtir un sanctuaire entièrement nouveau sous l'autorité du « Germe » (Zacharie 6:12-13), le Seigneur marque une rupture totale avec les tentatives humaines de reconstruction. Le temple de la tribulation, bâti par les hommes et souillé par l'Antéchrist, appartient au système du monde qui s'écroule.

Le Temple d'Ézéchiél, quant à lui, est le sanctuaire de la régénération. En refusant de réutiliser un espace profané, le Christ affirme Sa victoire totale : Il ne vient pas "réparer" l'œuvre de l'adversaire, Il vient instaurer un ordre nouveau où tout, des fondations jusqu'au trône, est imprégné de Sa propre sainteté.

## **Jéhovah Shammah : Le Sceau Final de l'Histoire**

La vision d'Ézéchiél s'achève sur une principe qui donne tout son sens au calendrier prophétique : le changement de nom de la ville. Le prophète déclare que le nom de la cité sera désormais : Jéhovah Shammah, ce qui signifie « L'Éternel est ici » (Ézéchiél 48:35). Ce n'est plus seulement un lieu géographique, c'est le point d'arrivée de toute l'histoire humaine.

Après les millénaires d'errance et de jugements, la boucle est bouclée. Ce nom scelle la défaite totale de l'ennemi. Là où l'adversaire a cherché à s'élever par l'imposture, le Seigneur descend pour habiter. C'est la garantie que le repos du septième millénaire est arrivé et que plus jamais l'humanité n'aura à marcher dans l'ombre.

Le nom de la ville change car son identité change : de centre de conflit, elle devient le centre nerveux de la logistique édenique. Elle est servie par les nations autrefois rebelles, désormais unies dans un même effort de préservation, car "toutes les nations y afflueront" (Ésaïe 2:2) pour apprendre les voies de la paix.

## **La Convergence des Prophètes : Un Seul Sanctuaire**

### **Le Témoignage de Zacharie : Le Temple du Germe**

Le prophète Zacharie confirme avec une précision redoutable l'identité du bâtisseur de ce sanctuaire final. Il déclare que l'homme dont le nom est Germe bâtira le temple de l'Éternel et qu'il portera les insignes de la majesté en siégeant sur son trône (Zacharie 6:12-13).

Ceci lie indissolublement la reconstruction du Temple au règne glorieux du Messie. Cela prouve que ce projet n'appartient pas à l'ère de la tribulation, mais à celle de la royauté messianique restaurée, où le sacerdoce et la royauté s'unissent enfin dans une paix parfaite.

### **La Vision d'Ésaïe et Michée : La Montagne Élevée**

Ésaïe et Michée apportent une signature géographique identique à celle d'Ézéchiel. Ils annoncent que, dans la suite des temps, la montagne de la maison de l'Éternel sera fondée sur le sommet des montagnes et élevée au-dessus des collines (Ésaïe 2:2 ; Michée 4:1).

Cette transformation physique de la topographie de Jérusalem est la condition nécessaire pour accueillir le Temple du Millénium. Elle confirme que toutes les nations y afflueront pour recevoir la Loi, faisant de ce sanctuaire le centre de gravité spirituel et politique d'une terre dont la géographie a été divinement remodelée.

### **Le Témoignage de Joël et Aggée : La Gloire et le Fleuve**

Le prophète Joël confirme l'existence de la source surnaturelle en déclarant qu'une source sortira de la maison de l'Éternel pour arroser la vallée de Sittim (Joël 3:18). Cette concordance avec le fleuve d'Ézéchiel valide la réalité physique de la guérison de la création.

De son côté, Aggée prophétise que la gloire de cette dernière maison sera plus grande que celle de la première (Aggée 2:9). Cette promesse ne s'est jamais accomplie dans les temples passés ; elle trouve son accomplissement ultime dans le Temple du Millénium, là où la Shekinah réside sans voile au milieu de Son peuple.

Cette gloire supérieure réside dans le fait que ce Temple est le fruit d'une unité retrouvée : c'est la "Maison de Prière pour tous les peuples" (Ésaïe 56:7), bâtie par le Germe mais portée par l'épaule de tous les rachetés travaillant de concert (Sophonie 3:9).

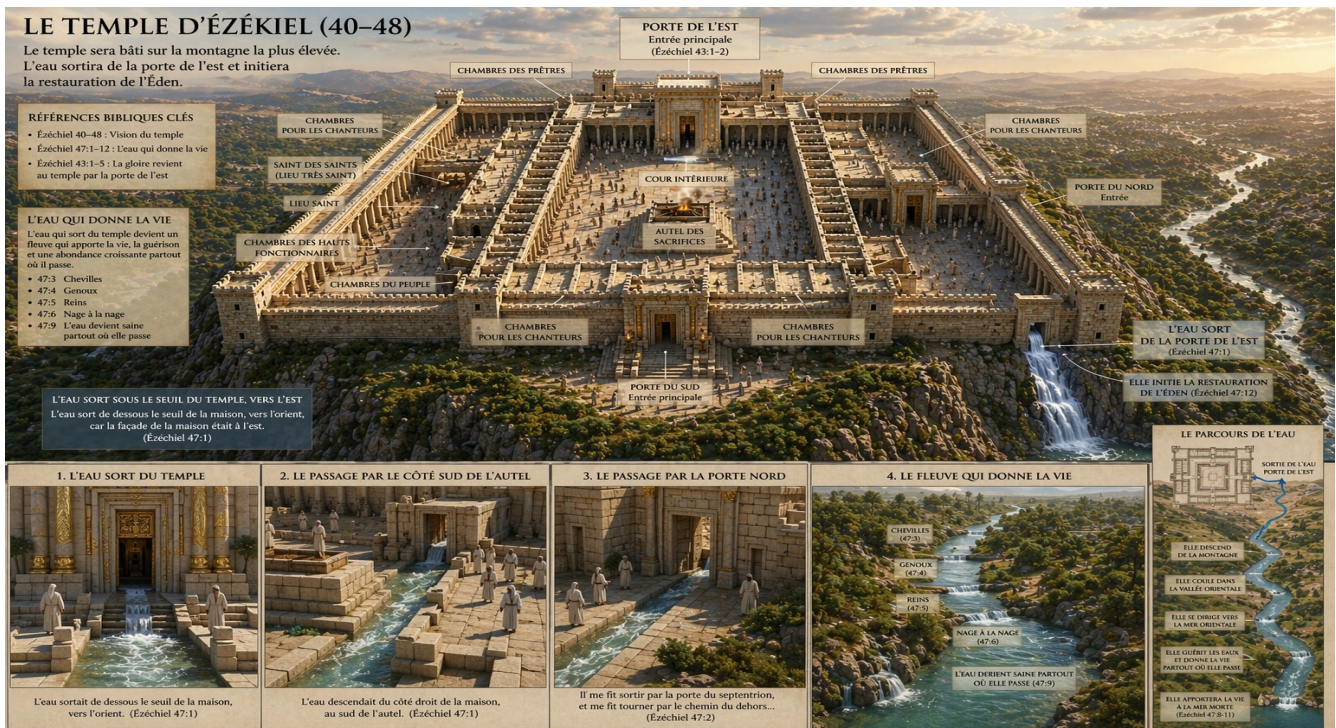

## La Vision Réalisée : Le Sanctuaire sur la Montagne Élevée

**La Signature Géographique de Sion :** Cette représentation visuelle n'est pas la représentation exacte. J'ai dessiné une vue de sol du temple dans un autre document. L'image est un exemple qui capture l'accomplissement physique d'Ésaïe 2:2, où la montagne de la maison de l'Éternel est enfin établie au sommet des montagnes et élevée au-dessus des collines. Ce n'est pas un simple choix esthétique, mais une nécessité prophétique : le Temple du Millénium doit dominer l'horizon pour devenir le phare spirituel des nations (Michée 4:1). Sa structure parfaitement carrée, s'étendant sur 500 coudes de côté (Ézéchiel 42:16-20), exprime visuellement la « Géométrie de la Sainteté ». Bien que cette illustration soit une évocation artistique ne pouvant garantir une précision à 100 %, elle illustre la fin du chaos humain pour instaurer l'ordre divin sur une terre dont la topographie a été transfigurée (Zacharie 14:10).

**Le Rayonnement de la Porte Orientale :** L'image met en lumière la Porte de l'Orient, ce point focal dont nous avons vu l'inviolabilité. Baignée par la lumière de l'aurore, elle est le sceau de la présence de la Gloire divine (Ézéchiel 43:1-4). La porte demeure fermée aux hommes car le Roi de gloire y est passé, garantissant que la demeure de Dieu est désormais fixe et permanente parmi Son peuple (Ézéchiel 44:2). Ce contraste entre la pierre massive des murailles et la lumière éthérée illustre la rencontre entre le monde matériel restauré et la gloire descendue du ciel pour habiter Jérusalem, désormais appelée YHWH Shammah — « L'Éternel est ici » (Ézéchiel 48:35).

**Le Fleuve de la Restauration Édénique :** Au pied de la structure, le fleuve de vie jaillit du seuil pour descendre les pentes de la montagne, illustrant la vision d'Ézéchiel 47:1-12. Ce n'est pas une simple eau, mais la source de la guérison planétaire qui transforme les déserts en jardins et assainit les eaux mortes (Apocalypse 22:1-2). La végétation luxuriante qui entoure le sanctuaire témoigne du rétablissement de l'Éden : le cycle de la chute est brisé et la vie foisonne à nouveau là où régnait la stérilité. Ce paysage est le témoignage visible que la présence de Dieu dans Son Temple est une puissance de vie qui régénère la Création entière (Joël 3:18).

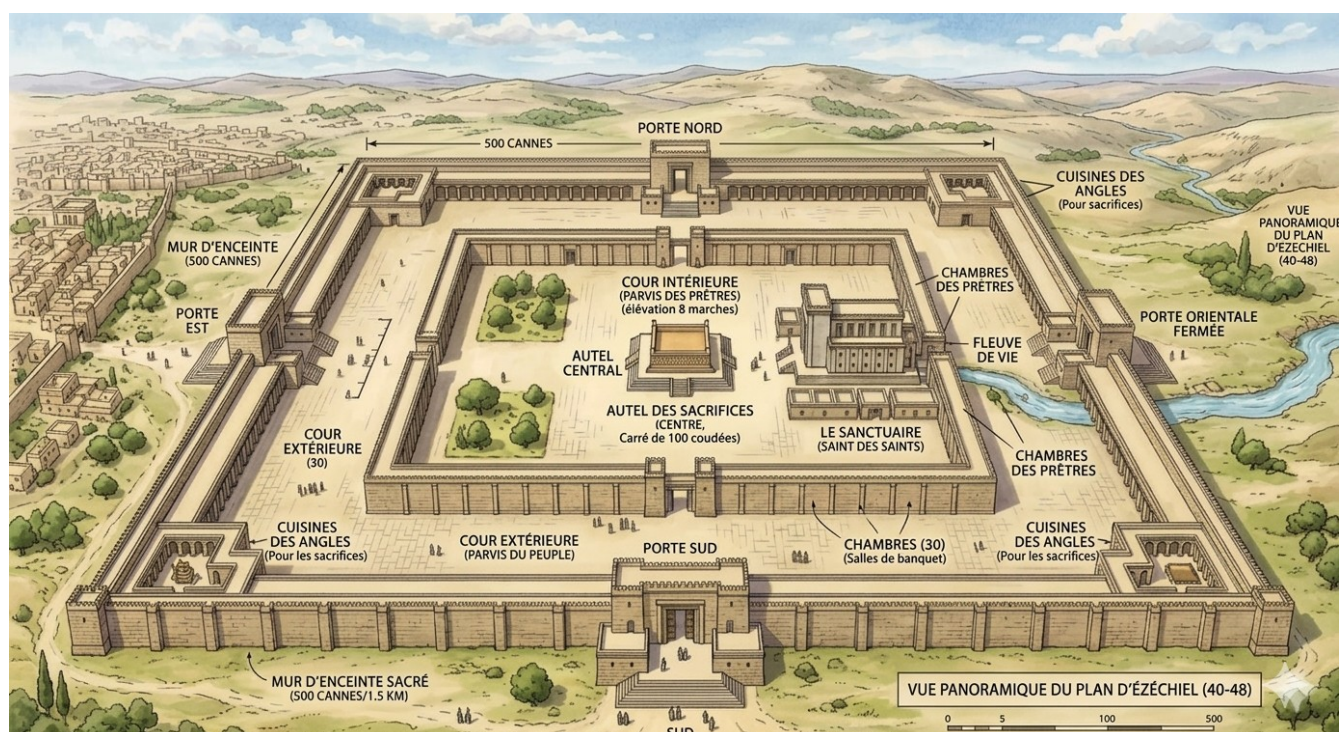

## La Géométrie de la Sainteté

**La Précision du Ciel sur la Terre :** Le Temple d'Ézéchiel n'est pas seulement une vision spirituelle, c'est un projet d'architecture d'une rigueur absolue. Chaque espace est délimité par la "canne à mesurer" (Ézéchiel 40:3-5), garantissant une séparation inviolable entre le sacré et le profane.

**Les Mesures de l'Alliance :** Le Périmètre de Séparation mesure 500 cannes de côté (Ézéchiel 42:15-20). Ce carré parfait de 500 cannes (environ 3000 coudées) marque la limite entre le domaine de Dieu et le monde extérieur. Il symbolise la protection totale de la Présence Divine au sein de Son peuple.

**L'Axe de la Gloire (100 Coudées) :** Le corridor central, incluant la Cour de l'Autel et le bâtiment du Temple, forme une unité de 100 coudées de large (Ézéchiel 40:47). C'est le chemin rectiligne de la Sainteté, menant de la Porte de l'Est jusqu'au Saint des Saints.

**Les 30 Chambres du Peuple :** Réparties avec une symétrie parfaite (Ézéchiel 40:17), ces chambres sur le parvis extérieur témoignent d'un ordre administratif divin où chaque racheté trouve sa place dans la communauté.

**Les Cuisines des Angles :** Situées aux quatre coins intérieurs, elles confirment que ce Temple est un lieu de vie et de repas partagés, marquant l'entrée dans le Temps du Repos (Ézéchiel 46:21-24).

« Note : l'image n'est pas représentative du temple décrit par Ézéchiel. Pour en avoir une idée précise, veuillez consulter le document intitulé **Le temple et la vie dans le millénium**, disponible dans la section « Partages bibliques » de notre site web. »



## La Sainteté du Service : Les Lieux de Cuisson Sacrés

### Le Ministère des Sacrificateurs

Une vision souvent méconnue du prophète Ézéchiël réside dans la description précise des lieux où les sacrificateurs apprêtent les offrandes. Au cœur du parvis intérieur, du côté de l'occident, se trouve un espace réservé où les fils de Tsadok font cuire l'offrande pour le péché et le délit, et où ils font cuire l'offrande de gâteau (Ézéchiël 46:19-20).

Ce processus n'est pas une simple logistique culinaire, mais un acte de sanctification. En préparant ces éléments dans un lieu dédié, les sacrificateurs évitent de transporter ce qui est sacré dans le parvis extérieur, préservant ainsi la distinction absolue entre le service de Dieu et le domaine profane.

### La Fidélité récompensée par le Service

Le privilège d'apprêter ces sacrifices est exclusivement réservé aux sacrificateurs qui sont restés fidèles au Seigneur (Ézéchiël 44:15-16). En s'occupant de la "graisse et du sang" et en préparant les offrandes, ils manifestent une obéissance parfaite aux ordonnances célestes.

Ces cuisines ne sont pas des lieux de labeur ordinaire, mais des extensions du Sanctuaire où la discipline et la dévotion se rencontrent. Cette vision prouve que le Temple du Millénium est une structure vivante et active, où le rétablissement de l'Éden se manifeste par une communion concrète et ordonnée entre le Créateur et Son peuple restauré.



## Les Cuisines du Peuple

### le Festin des Nations :

Aux quatre extrémités du parvis extérieur, Ézéchiël observe des espaces de quarante coudées sur trente, entourés de murs : ce sont les lieux de cuisson destinés au peuple (Ézéchiël 46:21-24). C'est ici que les serviteurs du Temple apprêtent les sacrifices de communion que les rachetés partagent dans la joie.

Cette vision architecturale démontre que le Temple est une maison d'hospitalité universelle. Alors que les nations montent à Jérusalem pour la Fête des Tabernacles, ces parvis deviennent le théâtre d'un festin sans fin, illustrant la promesse d'Ésaïe sur le banquet que l'Éternel prépare pour tous les peuples.



## Les Chambres des Chantres

### L'Harmonie du Sanctuaire :

Le service divin ne se limite pas aux sacrifices, il est porté par une louange perpétuelle. Ézéchiél décrit des chambres réservées aux chantres dans le parvis intérieur (Ézéchiél 40:44). Situées près de la porte du Nord et de la porte du Sud, ces salles sont le lieu où les lévites consacrés préparent les hymnes de victoire qui résonnent dans tout le complexe.

Cette organisation souligne que dans le Royaume du Germe, la musique et le chant ne sont pas des divertissements, mais une fonction sacrée destinée à escorter la Gloire. Le silence des siècles passés laisse place à une symphonie qui unit la terre régénérée au chœur céleste.



## **Le Mémorial de l'Agneau : La Cérémonie Matinale**

**L'Holocauste Perpétuel du Matin, au cœur du culte millénaire se trouve une signification liturgique immuable :** l'offrande matinale d'un agneau sans défaut (Ézéchiel 46:13-15). Chaque matin, au lever du jour, les sacrificateurs préparent cet holocauste accompagné d'une offrande de fleur de farine et d'huile. Contrairement aux temps anciens où ce sacrifice attendait l'accomplissement, il sert ici de mémorial perpétuel. C'est un rappel quotidien, inscrit dans le temps du Millénium, que la paix dont jouissent les nations a été acquise par le sang de l'Agneau de Dieu. Cette cérémonie unit chaque lever de soleil à la victoire éternelle de la Croix.

**Le Rôle du Prince dans l'Adoration :** Le Prince joue un rôle central dans ces célébrations, agissant comme le représentant de l'humanité restaurée devant le Créateur. Selon la prophétie d'Ézéchiel, le Prince entre par le vestibule de la porte orientale et se tient près du poteau de la porte pendant que les sacrificateurs offrent son holocauste (Ézéchiel 46:1-2). Il se prosterne sur le seuil de la porte avant de sortir. Cette attitude du Prince témoigne de l'humilité profonde du gouvernement messianique face à la sainteté de Dieu. Sa présence à chaque fête et à chaque sabbat garantit que l'autorité terrestre reste toujours soumise à l'autorité spirituelle du sanctuaire.

### **Une Liturgie d'Ordre et de Révérence**

La préparation des sacrifices, effectuée sur les tables de pierre près des portails, suit un protocole de sainteté absolue (Ézéchiel 40:39-43). Rien n'est laissé au hasard : chaque instrument, chaque geste des lévites et chaque prière des chantres concourent à manifester la majesté divine. Ce n'est pas un rite vide, mais une démonstration de la discipline céleste appliquée à la terre. En observant cette cérémonie, le peuple des nations apprend que l'accès à Dieu est fondé sur l'ordre et la révérence, transformant le parvis du Temple en une école de sainteté pour toute l'humanité régénérée.



## Les Chambres Sacrées des Prêtres (Ézéchiel 42)

Dans la vision prophétique, ces bâtiments s'élèvent sur trois étages du côté nord et sud du parvis extérieur. Ils remplissent des fonctions cruciales pour la sainteté du lieu.

Le Vestiaire Sacré

**Séparation du Sacré :** Les prêtres (les fils de Tsadok) doivent y déposer leurs vêtements de lin utilisés pour le service avant de sortir vers le peuple dans le parvis extérieur (Ézéchiel 44:19).

**Habits Ordinaires :** Ils revêtent des habits communs pour ne pas "sanctifier le peuple" par contact direct avec leurs vêtements consacrés, protégeant ainsi la distinction stricte entre le sacré et le profane.

### Un Lieu de Communion

**Repas Très Saints :** Ces chambres servent également de lieu où les prêtres mangent les offrandes les plus saintes (le gâteau, le sacrifice pour le péché et le sacrifice pour la faute).

**Architecture de Pierre :** Comme le reste du complexe, ces salles sont construites en pierre de taille massive, dégageant une atmosphère de calme, d'ordre et de pureté absolue.



## L'Autel des Holocaustes : Le Cœur du Sanctuaire

**Une Architecture de la Réconciliation :** Au centre exact du parvis intérieur s'élève l'autel des holocaustes, une structure imposante de plusieurs niveaux défiant toute comparaison avec les autels passés (Ézéchiel 43:13-17). Avec sa base, ses rebords et ses quatre cornes pointées vers le ciel, il représente le point de contact entre la terre et le divin. Cette vision architecturale n'est pas un simple lieu de rite, mais un monument à la sainteté de Dieu. Sa position centrale signifie que tout accès à la présence de la Shekinah passe par la reconnaissance du sacrifice. Il est le socle sur lequel repose la paix du Millénium, rappelant que toute bénédiction découle de l'alliance scellée entre le Créateur et Son peuple.

**Le Feu Perpétuel et la Purification :** L'image de la fumée s'élevant de l'autel témoigne de la purification constante de la terre régénérée. Selon les instructions reçues par Ézéchiel, l'autel doit être purifié pendant sept jours avant d'être pleinement consacré (Ézéchiel 43:18-27). Ce processus de sept jours fait écho à la semaine de la création et à la loi des septaines que nous avons étudiée. Une fois consacré, l'autel devient le lieu où les sacrificateurs offrent les holocaustes et les sacrifices d'actions de grâces. Ce feu qui ne s'éteint jamais symbolise la ferveur de l'adoration et la présence active du Saint d'Israël au milieu de la cité, transformant chaque offrande en un parfum de bonne odeur pour l'Éternel.

**L'Ascension vers la Sainteté :** Contrairement aux autels précédents, celui d'Ézéchiel possède des degrés orientés vers l'orient pour y monter. Cette orientation vers le soleil levant lie l'autel à la Porte de l'Est et à la signature de l'aurore que nous avons observée dans Stellarium. Monter vers l'autel est un acte prophétique : c'est quitter le plan profane pour s'élever vers la présence du Roi. Chaque marche franchie par les fils de Tsadok est un pas de plus vers le cœur de la gloire. Cet autel est le témoin que, dans le Royaume du Germe, la justice de Dieu est désormais établie sur une base inébranlable, offrant aux nations un centre d'unité et de dévotion inaltérable.



## La Porte Orientale Scellée : Le Sceau de la Présence (Ézéchiel 44)

**Le Passage de la Gloire :** La Bible explique que cette porte doit rester fermée car l'Éternel, le Dieu d'Israël, y est entré (Ézéchiel 44:1-2). Cette clôture n'est pas un signe d'exclusion, mais le sceau inviolable d'une visite divine définitive. Contrairement aux temples du passé où la gloire pouvait s'éloigner par vagues de jugement, cette porte scellée est la garantie physique que la demeure de Dieu est désormais fixée au milieu des hommes. Elle marque la fin de l'ère des départs et le début de l'habitation perpétuelle.

**Le Privilège du Prince :** Seul le « Prince » a le droit de s'asseoir sous ce portique pour manger le pain devant l'Éternel (Ézéchiel 44:3). Ce Prince, agissant comme le représentant de l'humanité restaurée, illustre le rétablissement de la communion parfaite entre le trône céleste et l'administration terrestre. Son accès réservé et sacré maintient la distinction entre le divin et l'humain, tout en symbolisant la paix retrouvée entre le Créateur et Sa création. C'est ici que la justice de Dieu et la fraternité humaine se rencontrent enfin dans un ordre parfait.

**Un Symbole de Présence Perpétuelle :** Le fait que cette porte soit scellée signifie que la présence de Dieu ne quittera plus jamais Son sanctuaire. C'est le signe que la Shekinah ne s'évaporerait plus, car la réconciliation est totale. Cette porte close est un monument au repos de Dieu : le travail de rédemption est achevé et le Créateur se repose au milieu des siens. Elle devient le point focal de l'espérance, rappelant à chaque passager des parvis que le Roi est là, présent et fidèle, pour l'éternité.

**L'Écho Prophétique Actuel :** Aujourd'hui, à Jérusalem, la Porte Dorée sur le mur oriental est également murée, ce qui constitue un rappel saisissant de cette prophétie. Bien que l'histoire humaine l'ait scellée pour des raisons politiques, ce blocage physique sert de témoin silencieux aux nations. Il pointe vers le jour où le véritable Roi franchira la porte de l'éternité pour restaurer Son Temple. Ce que nous voyons aujourd'hui dans le monde physique n'est qu'une ombre de la gloire que nous avons contemplée à travers les cartes de Stellarium.



## Le Trône et les Chérubins

### Le Décor de l'Éternité : Chérubins et Palmiers

L'intérieur du sanctuaire est revêtu d'une décoration qui porte une signature prophétique profonde. Ézéchiël décrit des parois sculptées de chérubins et de palmiers alternés (Ézéchiël 41:18-20). Chaque chérubin possède deux faces : une face d'homme tournée vers un palmier et une face de lion tournée vers l'autre. Le lion symbolise la royauté du Messie, tandis que l'homme illustre Son humanité parfaite. Le palmier, signe de victoire et de droiture, rappelle que le Temple est le jardin de l'Éden retrouvé, où la force et la grâce s'unissent pour l'éternité.

### Le Lieu du Trône : La Plante des Pieds du Roi

Au cœur du Lieu Très Saint se trouve le dénouement de toute l'histoire humaine. C'est ici que la Gloire de l'Éternel s'arrête et déclare : « Fils de l'homme, c'est ici le lieu de mon trône, le lieu où je poserai la plante de mes pieds ; j'y habiterai éternellement au milieu des enfants d'Israël » (Ézéchiël 43:7). Ce trône n'est pas une simple métaphore, mais le centre de gouvernement de la terre régénérée. La Shekinah y réside sans voile, illuminant l'or des sculptures et confirmant que le Messie règne désormais sans intermédiaire au milieu de Son peuple.

### Jéhovah Shammah : La Promesse Scellée

Toute la structure du Temple, ses parvis, ses cuisines et son autel, convergent vers ce nom final qui clôture le livre d'Ézéchiël : Jéhovah Shammah (Ézéchiël 48:35). L'Éternel est ici. Ce nom est le sceau de la nouvelle alliance et la réponse finale aux alignements observés dans Stellarium. La boucle de l'histoire, entamée à la chute de l'Éden, est mathématiquement et spirituellement bouclée. Le Temple est le témoin que la demeure de Dieu est désormais avec les hommes, et que plus jamais la séparation ne viendra troubler la paix de la création restaurée.



## L'Océan de la Grâce : La Géographie du Rétablissement

Tout commence par une discrétion absolue. Ézéchiél observe un simple filet d'eau s'échappant de dessous le seuil du Temple. Ce n'est pas une crue soudaine, mais une progression constante. Dans le calendrier du Millénium, cela symbolise que la restauration de la Terre ne se fait pas par une destruction brutale, mais par l'infusion irrésistible de la vie divine dans les veines de la création physique.

**Les Quatre Étapes de la Plénitude :** L'arpentage de l'Ange, mesurant quatre segments de mille coudées, nous révèle une croissance mathématique qui défie les lois de la nature :

Aux chevilles : L'eau du sanctuaire imprègne nos premiers pas dans l'obéissance.

Aux genoux : La force du courant impose l'humilité et la prière.

Aux reins : L'homme n'est plus maître de sa direction ; il est porté par la volonté d'en haut.

Un torrent infranchissable : La grâce devient un océan. On ne traverse plus le fleuve, on s'y abandonne. C'est l'image de la plénitude du septième millénaire.

**Le Miracle de l'Araba, La Mort Engloutie par la Vie :** Le fleuve se dirige vers l'Orient, descend dans la plaine et se jette dans la Mer Morte. Là où la concentration de sel rendait toute vie impossible depuis des millénaires, l'eau devient douce. Ce "traitement chimique" divin assainit les eaux les plus corrompues de la planète. L'image nous montre cette transition : les vergers luxuriants et les arbres de vie sur les rives sont les premiers témoins que la malédiction de l'Éden est officiellement levée.

Les Arbres du Calendrier Éternel. Sur chaque rive, des arbres poussent, nourris par cette eau sacrée. Leur particularité est au cœur de notre étude : ils portent des fruits nouveaux chaque mois, car les eaux qui les arrosent sortent du sanctuaire. Leurs fruits servent de nourriture et leurs feuilles de remède. C'est ici que le temps (les mois) et l'éternité (la vie continue) fusionnent enfin pour offrir à l'humanité une santé inaltérable.



## **Jéhovah Shammah : La Cité de l'Administration Céleste**

### **La Verticalité du Royaume**

L'image saisissante de la montagne dominant la plaine n'est pas une simple curiosité géographique. Elle rétablit la hiérarchie perdue à la chute : la source de toute autorité (le Temple) surplombe le lieu de la vie sociale (la Ville). Cette verticalité garantit la paix durable : la direction descend du sommet vers la base, comme les eaux du fleuve irriguent la vallée.

### **Une Cité sans Confusion**

Située au sud du secteur sacré, la ville de "Jéhovah Shammah" est un carré parfait de 4 500 coudées. Sa structure géométrique reflète la clarté de l'administration du Millénium. Fini le chaos des mégapoles modernes ; ici, chaque tribu dispose d'une porte attirée, symbolisant un accès égal et ordonné à la présence divine. Les douze portes sont les points de contact entre les nations et le centre du monde. L'Éternel est ici

Le nom même de la ville, révélé à la toute fin du livre d'Ézéchiél (48:35), scelle le destin de l'humanité : Jéhovah Shammah. Ce n'est plus une promesse lointaine, c'est une adresse géographique. La reconstruction est totale : le politique, le social et le spirituel ne font plus qu'un. La ville devient le réceptacle de la gloire qui déborde du Temple, transformant chaque foyer en une extension du sanctuaire.



### **La Nouvelle Jérusalem : L'Architecture de l'Éternité**

**Note de l'auteur :** En abordant cette vision finale, nous devons reconnaître que notre intelligence humaine ne peut imaginer avec exactitude les splendeurs de la demeure de Dieu. Les représentations suivantes sont une humble tentative de s'approcher de la vérité scripturaire, sachant que la réalité dépasse infiniment nos capacités de perception. (1 Corinthiens 2:9)

#### **La Cité de Lumière (Apocalypse 21-22)**

La Nouvelle Jérusalem ne ressemble à aucune cité terrestre. Elle est le centre de la Nouvelle Création, un sanctuaire où la présence divine remplace les astres anciens.

**La Forme Cubique :** La ville est un carré parfait de 12 000 stades de côté, de largeur et de hauteur (Apoc. 21:16). Ce cube colossal symbolise la perfection et la stabilité immuable du Royaume de Dieu.

**La Matière :** Elle est faite d'or pur, semblable au verre transparent (Apoc. 21:18, 21). Ce matériau, à la fois précieux et translucide, laisse transparaître la Gloire qui émane de son centre.

**L'Absence de Luminaire :** La cité n'a besoin ni du soleil ni de la lune, car la gloire de Dieu l'éclaire, et l'Agneau est son flambeau (Apoc. 21:23). Elle devient ainsi le soleil du nouvel univers.

**La Pureté Absolue :** Rien de souillé n'y entrera, mais seulement ceux qui sont écrits dans le livre de vie de l'Agneau (Apoc. 21:27).



## La Muraille de Jaspe et les Portes de Perle

### La Limite de la Sainteté (Apocalypse 21:12-14, 17-21)

**La Nouvelle Jérusalem** est protégée par une muraille qui définit la séparation entre le sacré et le profane, reposant sur une fondation inébranlable.

**La Muraille de Jaspe** est haute de 144 coudées, soit environ 65 mètres. Elle est faite de jaspe cristallin (Apocalypse 21:17-18). Bien que cette mesure semble modeste par rapport à l'immensité du cube, elle marque la limite inviolable et sacrée de la demeure divine.

**Les Douze Fondements** soutiennent cette muraille. Ils sont constitués de douze assises de pierres précieuses portant les noms des douze apôtres de l'Agneau (Apocalypse 21:14, 19-20). Chaque strate, du Jaspe à l'Améthyste, en passant par le Saphir, la Calcédoine, l'Émeraude, la Sardoine, la Cornaline, le Chrysolite, le Béryl, la Topaze, le Chrysoprase et l'Hyacinthe, reflète une facette unique de la lumière de Dieu.

**Les Douze Portes** sont elles-mêmes des miracles de la création. Chaque porte est faite d'une seule perle (Apocalypse 21:21). Elles restent constamment ouvertes car la nuit n'existe plus dans cette cité de gloire (Apocalypse 21:25).

**L'Honneur de Juda** est manifesté à la porte de l'Orient, la lignée royale de notre Seigneur. Un ange de lumière veille à chaque entrée, et les noms des douze tribus des fils d'Israël y sont inscrits pour l'éternité (Apocalypse 21:12).



## **La Rue d'Or et le Fleuve de Vie**

### **La Vie au Cœur du Cube (Apocalypse 21:21 et 22:1-2)**

La place de la ville est d'or pur, semblable à du verre transparent. Cette matière unique combine la richesse de l'or et la clarté du cristal, permettant à la lumière de la Gloire de pénétrer chaque niveau de la cité (Apocalypse 21:21).

Au milieu de cette avenue monumentale coule le fleuve de l'eau de la vie, limpide comme du cristal. Ce courant de vitalité divine jaillit directement du trône de Dieu et de l'Agneau pour irriguer toute l'éternité (Apocalypse 22:1).

La splendeur de cette cité se révèle dès ses accès : douze portes formées chacune d'une perle unique, portant les noms des douze tribus d'Israël. Elles s'ouvrent sur une avenue d'or pur menant au cœur du Royaume, où l'Arbre de Vie déploie son arche monumentale. En produisant douze récoltes chaque mois, cet arbre assure la subsistance éternelle de tout le peuple de Dieu, unissant dans une même gloire l'héritage des patriarches et le fondement des douze apôtres. Ici, la perle de grand prix et l'arbre de l'immortalité ne font plus qu'un dans la lumière de la Gloire Éternelle de Dieu. (Apocalypse 22:2).



### **La Source de la Lumière (Apocalypse 4:3 et 22:1-5)**

Au centre de la Nouvelle Jérusalem s'élève le trône de Dieu et de l'Agneau. Il est le point d'origine de toute lumière et de toute vie. Celui qui y siège a l'aspect d'une pierre de jaspé et de sardoine, brillant comme un feu ardent et pur (Apocalypse 4:3 / Hébreux 12:29). Un arc-en-ciel semblable à du cristal entoure le trône, décomposant la splendeur divine en un spectre de couleurs parfaites. Devant le trône s'étend une mer de verre semblable à du cristal, reflétant la paix absolue de la présence de Dieu (Apocalypse 4:6). Ses serviteurs le serviront et verront sa face, et son nom sera sur leurs fronts. Il n'y aura plus de nuit, et ils n'auront besoin ni de la lumière d'une lampe, ni de la lumière du soleil, parce que le Seigneur Dieu les éclairera. Et ils régneront aux siècles des siècles (Apocalypse 22:3-5).

### **Conclusion : L'Éternel est Ici**

Le voyage prophétique que nous avons parcouru, du Temple d'Ézéchiël à la Nouvelle Jérusalem, révèle un Dieu d'ordre, de beauté et d'une fidélité absolue. Chaque mesure, chaque pierre précieuse et chaque fleuve de cristal témoignent d'un plan de reconstruction qui dépasse notre entendement mais qui est ancré dans la réalité de la Parole. L'histoire de l'humanité ne s'achève pas dans le chaos, mais dans la clarté d'un or transparent. Le message final de la Bible n'est pas une fin, mais un commencement : celui d'une éternité où la séparation entre le Créateur et Sa création est définitivement abolie. La cité n'a plus besoin de temple, car Dieu Lui-même est son sanctuaire. En refermant ce livre, que le lecteur se souvienne que ces visions ne sont pas de simples curiosités architecturales, mais l'assurance d'un avenir où la soif sera étanchée par le fleuve de vie et où la nuit ne sera plus. La porte de Juda est ouverte, le Roi est sur Son trône, et la promesse demeure : voici, je fais toutes choses nouvelles.

## **CONCLUSION : Le Cri de Minuit**

**La Sentinelle de la Tribulation, le Manuel de Secours :** Si vous ouvrez ce livre et que des multitudes ont disparu, si le chaos règne et qu'un leader mondial propose une paix miraculeuse assortie d'une marque obligatoire, lisez ceci avant toute chose.

Ce que vous vivez est l'exécution précise du calendrier divin. Dieu n'est pas absent ; Il a simplement retiré Ses ambassadeurs avant le déchaînement du jugement. Mais pour vous, le salut reste possible au prix d'un discernement absolu.

**Refusez la Marque :** Peu importe la promesse de sécurité ou de nourriture. La "marque de la bête" est le sceau de la perte éternelle.

**Méfiez-vous des Miracles :** La Bête et le Faux Prophète feront descendre le feu du ciel. Rappelez-vous l'Horloge du Témoin : tout miracle qui ne glorifie pas le Christ de la Bible est un mensonge.

**Persévérez :** Votre vie terrestre est un souffle, mais votre éternité dépend de votre refus de plier le genou devant l'imposteur.

### **Conclusion : L'Appel final à la Vigilance**

Nous arrivons au terme de cette étude, mais nous ne sommes qu'au commencement de l'Histoire. Les chiffres, les astres et les Écritures convergent tous vers un même point de rupture : la porte de la Grâce, ouverte depuis deux mille ans, est sur le point de se fermer. Dieu refermera la porte de l'Arche de la Grâce très bientôt.

« Nous faisons donc les fonctions d'ambassadeurs pour Christ... nous vous en supplions au nom de Christ : Soyez réconciliés avec Dieu ! » — 2 Corinthiens 5:20

Comprendre l'horloge divine n'est pas une fin en soi, c'est un appel. Si la fenêtre de 2026-2033 est le rendez-vous fixé par le Maître, alors notre génération est la plus privilégiée, mais aussi la plus responsable de l'Histoire. Que retenir de ce voyage prophétique ?

**La Paix, non la peur :** Dieu ne nous a pas donné un esprit de crainte. Ces signes sont les battements de cœur d'un Père qui vient chercher Ses enfants.

**La Vigilance :** Comme Ruth aux pieds de Boaz, notre position est celle de l'humilité, de la pureté et de l'attente active.

**L'Urgence :** Le temps du glanage dans les champs du monde se termine. Il est temps de rentrer dans la Maison du Pain (Bethléem).

**Le Dernier Mot des Astres :** L'astronomie confirme ce que l'Esprit annonce : le « Cavalier Blanc » est en marche et l'Époux est à la porte. Ne vous laissez pas distraire par le bruit du monde, mais fixez vos regards sur l'Orient.

« **L'Esprit et l'Épouse disent :** Viens. Et que celui qui entend dise : Viens ! » — Apocalypse 22:17  
« Que la grâce du Seigneur Jésus-Christ soit avec vous tous. » (Apocalypse 22:21)

## Le Choix entre deux Temples et deux Destins

Au milieu du tumulte qui vient, rappelez-vous la distinction que nous avons établie entre l'imposture et la gloire. Un temple sera reconstruit à Jérusalem, mais le leader mondial qui s'y installera n'est pas le Messie.

Ne vous laissez pas séduire par l'apparente splendeur d'un sanctuaire souillé par l'orgueil humain. Le véritable Temple, celui du "Germe" que nous avons contemplé dans ces pages, ne s'élèvera qu'après la purification totale de la terre. Ce que vous verrez pendant les tribulations n'est qu'une contrefaçon destinée à tester votre fidélité.

Le calendrier de Stellarium a montré que Dieu maîtrise chaque seconde du temps. Si les astres ont annoncé la naissance et la crucifixion du Seigneur avec une précision chirurgicale, soyez certains que le dénouement qu'ils annoncent aujourd'hui est tout aussi inéluctable.

La période de 2026 à 2033 n'est pas un hasard astronomique, c'est le dernier appel d'un Dieu d'amour avant que la "Porte de la Grâce" ne soit remplacée par la "Porte Close" de la Porte Orientale du Sanctuaire.

### De l'Horloge du Témoin à la Demeure Finale

Toute cette étude sur les luminaires et les cycles des septaines n'avait qu'un seul but : vous préparer à la rencontre. Nous avons observé les signes dans le ciel pour mieux comprendre la réalité qui s'installe sur la terre. Le nom "Jéhovah Shammah" doit être votre cri de ralliement dans les ténèbres : L'Éternel est ici. Même au plus fort de la tribulation, Sa souveraineté reste totale.

Votre position doit être celle de la sentinelle qui ne regarde pas les vagues, mais qui fixe l'Orient. Le Temple que nous avons décrit, avec son fleuve de vie et son trône de lumière, n'est pas un rêve lointain ; c'est le port d'arrivée de tous les rachetés. Ne vendez pas votre éternité pour un morceau de pain ou une promesse de sécurité éphémère. Le Roi arrive, et Son palais est prêt.

### Note sur les illustrations :

Les représentations visuelles du temple d'Ézéchiël et des scènes prophétiques de cet ouvrage sont des reconstitutions artistiques générées par intelligence artificielle. Bien que rigoureusement guidés par les descriptions textuelles et les mesures architecturales des Écritures pour offrir l'immersion la plus fidèle possible, ces visuels ne doivent pas être considérés comme des représentations parfaites. Pour une représentation à l'échelle du Temple d'Ézéchiël, consultez le document intitulé **Le temple et la vie dans le Millénium** sur notre site Web.

## Comment utiliser Stellarium

### Acquérir l'Outil du Guetteur :

Avant d'ouvrir les portes du ciel, vous devez installer votre observatoire numérique. Stellarium est un logiciel professionnel, gratuit et utilisé par les astronomes du monde entier.

**Le Site officiel :** Rendez-vous sur [stellarium.org](http://stellarium.org). Choisissez votre version : en haut de la page, cliquez sur l'icône correspondant à votre ordinateur (Windows, Mac ou Linux).

**L'Installation :** Une fois le fichier téléchargé, ouvrez-le et suivez les instructions d'installation classiques. Le Lancement : Cliquez sur l'icône.

**Lever le Voile (Passer de l'Homme à l'Esprit) :** Lorsque vous ouvrez Stellarium, vous voyez un paysage terrestre classique : de l'herbe, un horizon et un ciel bleu si la simulation est calée sur votre heure locale. Pour voir l'Horloge de Dieu, nous devons enlever les limites physiques de la Terre. Nous utilisons le noir et blanc et inversons les couleurs par souci d'économie à l'impression. De cette façon, les captures d'écran sont plus claires.



## Les Actions :

**Enlever l'Atmosphère :** Appuyez sur la touche A de votre clavier. Le ciel devient instantanément noir. Les étoiles apparaissent, même si le soleil est présent.

**Enlever le Sol :** Appuyez sur la touche G. Le paysage disparaît. Vous flottez maintenant au milieu de l'espace.

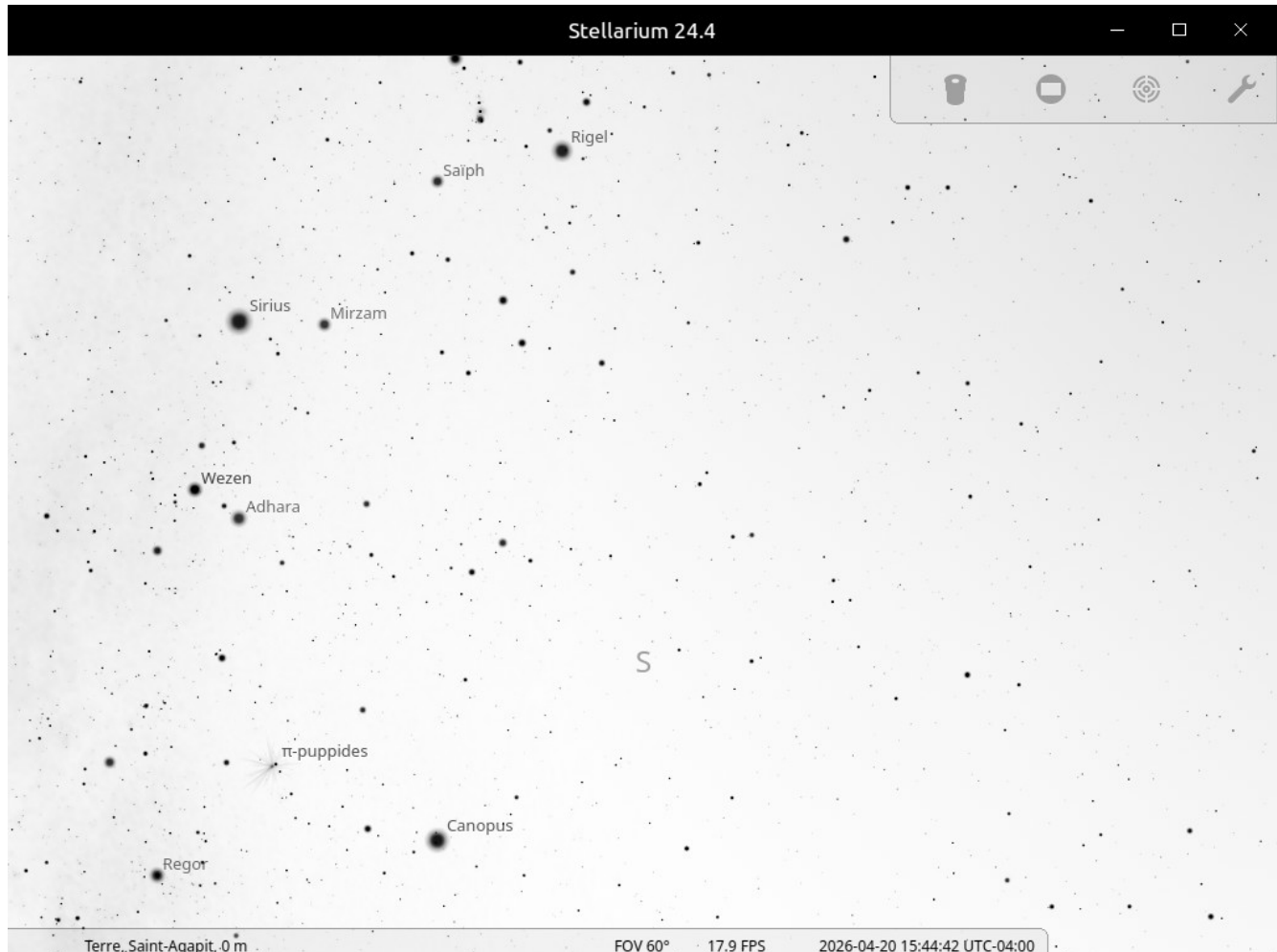

## La Révélation du Témoin :

« En enlevant le sol et l'atmosphère, vous ne regardez plus le monde avec vos yeux de chair. Vous enlevez le « voile » dont parle l'Écriture. Désormais, vous avez accès à l'Invisible : ce qui se passe sous vos pieds et derrière la lumière éblouissante du soleil. Vous êtes prêt pour la vision spirituelle. »

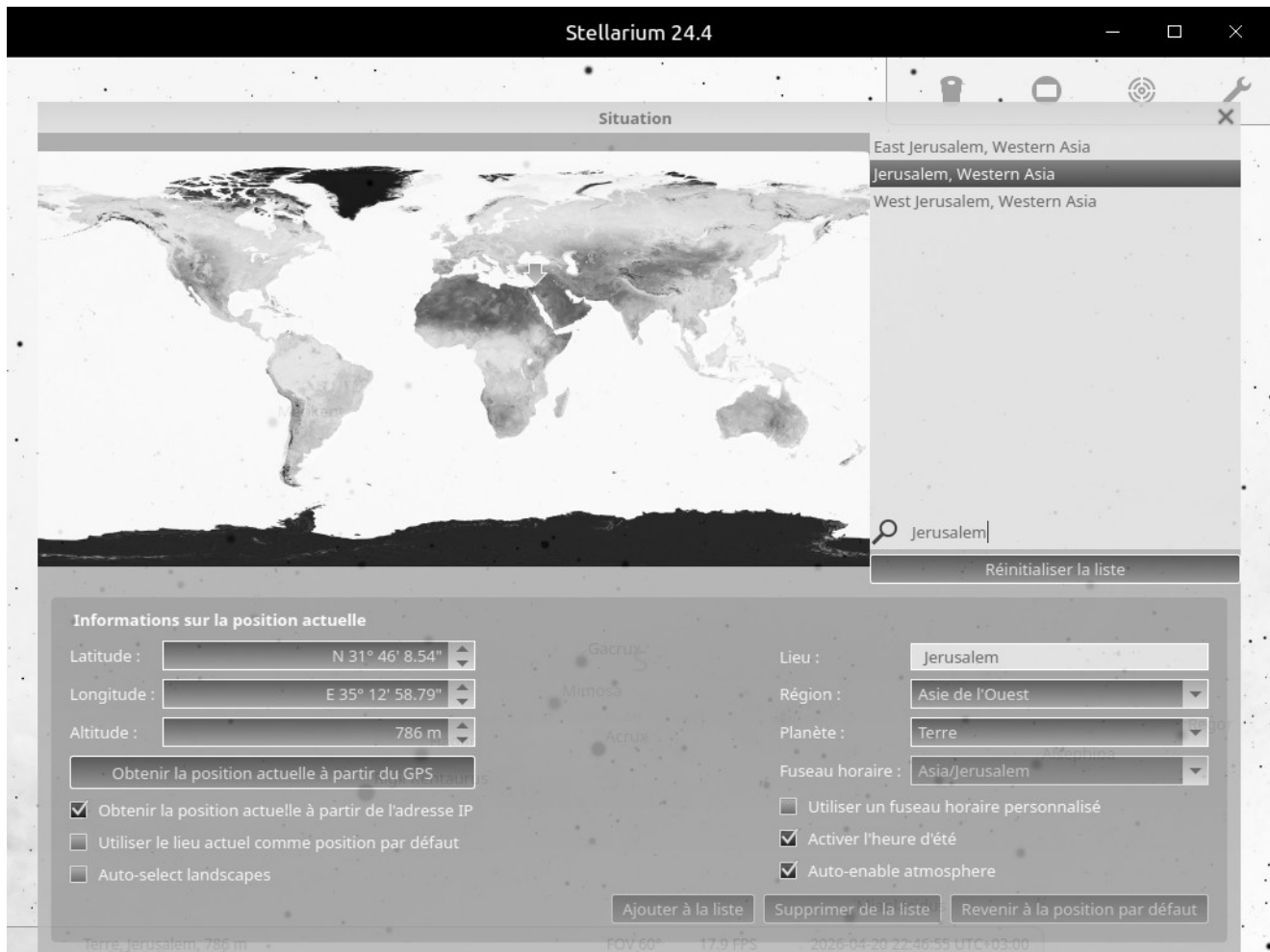

**Le Centre de l'Horloge (Jérusalem) : Le cadran de Dieu est réglé sur Sa ville sainte.**

**Action :** Appuyez sur la touche F6. Dans la barre de recherche, tapez « Jerusalem » (sans accent car le logiciel est en anglais), et sélectionnez West Jerusalem, Asia.

**Résultat :** Stellarium déplace votre point de vue pour vous placer exactement au-dessus de la ville du Grand Roi.

**Le Témoin :** « Jérusalem est le fuseau horaire de l'éternité. » Vérifiez en bas à gauche de votre écran si votre position est bien : Terre, Jerusalem, 786 m.



**La Stabilisation (Enlever le scintillement) :** Pour lire les astres avec précision, nous devons figer la vibration de la lumière. Allez dans le menu « Options du ciel et de visualisation » (F4). Sous l'onglet « Ciel », en haut à gauche, décochez les options : Luminosité/saturation de la Voie lactée, Luminosité de la lumière zodiacale, Adaptation visuelle dynamique et le crochet à Scintillement dans la section « Étoile » à droite.

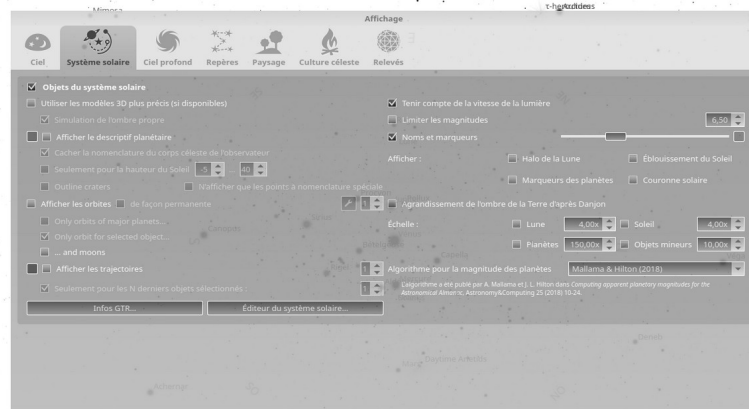

Ensuite, allez dans l'onglet « Système solaire » et décochez les options à droite : Halo de la Lune, Éblouissement du Soleil et Couronne solaire. Fermez la fenêtre.



### **Le Rendez-vous (Le Temps Messianique) :**

Maintenant que notre observatoire est pur et centré sur Jérusalem, nous devons caler l'horloge sur la date que le ciel attend. Action : Appuyez sur la touche F5. Une petite fenêtre « Date et Heure » apparaît.

### **Entrez précisément : Année :**

2026, Mois : 05 (Mai), Jour : 22, Heure : 15:00:00. Pour arrêter le temps, cliquez dans la carte avec le bouton gauche de la souris et appuyez sur la touche K. Pour enlever les écritures apparues, cliquez avec le bouton droit dans la carte.

**Pour rechercher un astre en particulier (Lune de sang) :** Indiquez la date spécifiée et appuyez sur la touche F3, Inscrivez Lune dans le champs et utilisez la souris pour zoomer la vue.

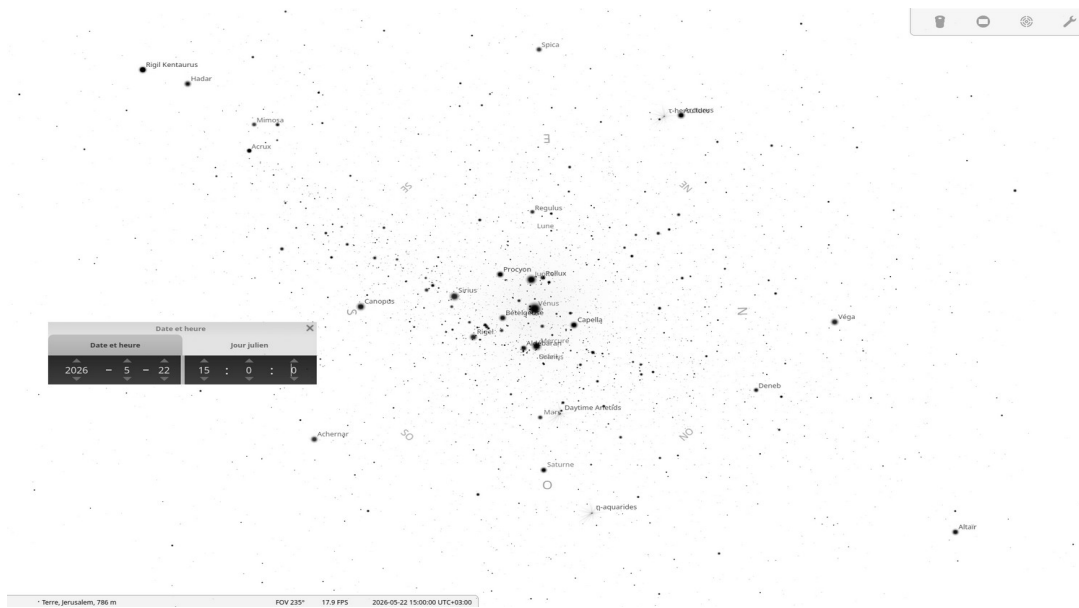

**Le Redressement (L'Échelle de Jacob à la souris) :** C'est ici que l'astronomie devient une vision. Pour voir l'Horloge droite, vous devez aligner votre regard sur la verticale du Trône.

**Action :** Utilisez la molette de votre souris pour adopter la vue la plus retirée possible (l'inverse de zoomer). Ensuite, à l'aide du bouton gauche de la souris, faites pivoter l'azimut pour faire apparaître le cercle des points cardinaux et positionnez la vue Ouest en bas (O).

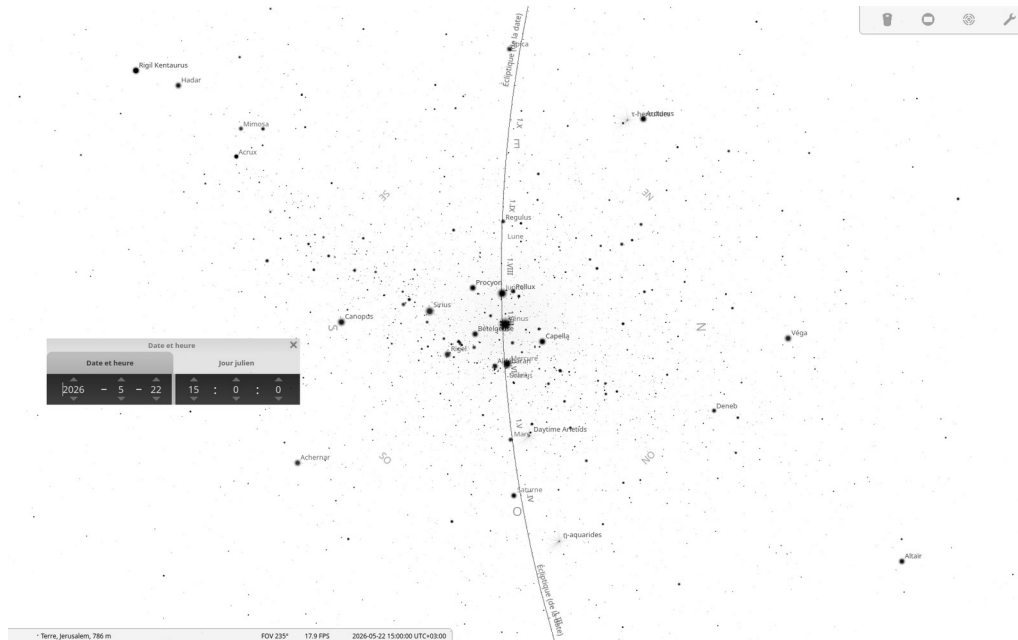

**Cherchez l'alignement vertical :** vous devez voir les planètes et les étoiles former une colonne presque droite. Appuyez sur la touche virgule ( , ) pour faire apparaître l'écliptique sur la carte, montant du bas vers le haut de votre écran. **Résultat :** Le ciel n'est plus une voûte courbe, il devient une Échelle.

**Le Témoin :** « En plaçant l'Ouest au centre et en redressant la vue, vous ouvrez la Porte de l'achèvement. Vous voyez l'Échelle de Jacob telle qu'elle est : une passerelle entre la terre et le ciel, où chaque astre sert de marche au décret divin. »